南京日報

本報登記證 內政部警字第三八零九號 中宣部中字第二一六四號 電報掛號一二一二

社址 白下路八三號 · 電話 二一五八三號

中華郵政掛號特准認爲新聞紙類

第二百九十九號

今日二大張售洋二分

今日提要

要聞　許世英昨在政院報告四省災況　記者在蒙被匪綁去兩外國
國際　國聯行政院今日開會
社會　京市府撥款推廣貧民貸款
教育　川大校長來京向教部請示改進高教方針
副刊　南園　電影經　義務勞動

南京大陸銀行儲蓄部
本行定於八月一日二日兩天凡兒童來存儲蓄款者加給利息 以誌紀念
遵照 政府通令慶祝兒童年提倡兒童儲蓄
行址 朱雀路四象橋 電話 二三三七七·二一八八〇
北門橋魚市街 電話 三一五八三·三一〇三六

許世英昨報告 鄂湘贛皖四省災況

所擬詳細報告及救災建議書 俟全部脫稿即呈送政院籌辦

準備金委會今開會

代理行政院長兼財政部長孔祥熙，於昨（三十日）晨七時由滬乘車抵京、九時到政院、主持例會、賑務委員會委員長許世英、亦於九時出席行政院會議、報告鄂、湘、贛等省水災情形甚詳、至十一時、先行退席、關於救濟各省水災切實辦法、及中央補助各省振款數目、昨日尚未提出討論、聞擬俟許氏所擬詳細報告及建議書、二三日內呈送到院後、再參酌各省呈報災情實況、籌劃鉅款、以資分配、總額若干、三數日可望決定、

（又）中央救災準備金保管委員會、定於今（三十一）日下午三時、假振務委員會舉行首次大會、京外委員、除朱慶瀾、遠在陝西、未能及時來京出席外、其餘委員、均已抵京、參加會議、開會時、許委員長對此會成立之意義、及其經過、當有詳細報告、關於會務進行細則、與救災計劃、將切實研究擬定、至所有分撥補助各省振款、須俟奉到行政院令後、再行撥付、又該會事務、係由振務委員會兼辦、不另開支經費、

振務委員會委員長許世英、前日視察災情返京後、即開始起草詳細報告、該會徹夜辦公、工作異常忙碌、昨（三十）日行政院會議、許氏前往出席、報告視察水災經過、報告畢、即行退席、政院對此案原則、已決議通過、記者昨（

長江災區救濟辦法 及賑款分配之建議

三十）日特往訪許委員長、探詢報告內容、及振濟辦法、許氏談稱、此次本人所擬鄂、湘、贛、皖四省災區臨時救濟辦法、明知杯水車薪、決難普遍救濟、但以中央財政情形而論、實已竭盡全力、廣施賑濟、至工賑方面將來需款更鉅、亦待切實統籌、尚希望全國人士、慨予輸將、拯救同胞於水火、至今日在政院所報告之內容則爲（一）視察動機、（二）視察行程、（三）沿江災況、（四）各省自救情形、（五）各省擬送計劃及請求補助款額、（六）條陳振濟辦法、關於辦法則分五項進行、（一）農賑、決定賑款爲九十三萬四千餘元、由中央救災準備金項下撥付、（二）工振、此項振款、以中央統籌辦理爲原則、請全國經濟委員會召集各省有關係機關會商進行、（三）急振、此項以中央補助地方爲原則、決定振款爲九十三萬三千餘元、請財政部速迅另籌、（四）防疫、請衛生署負責辦理、決定經費爲四萬元、由中央振災準備金項下撥付、（五）減免田賦、鄂、湘、贛、皖四省災區減免田賦、請財政部、內部、酌量辦理、振款分配、當以受災輕重爲原則、此次湖北遭災極重、約須賑款六十餘萬元左右、許氏最後語記者、此次災情之重、實須籌集義振、故於中央救災準備金保管委員會議閉會後、即行赴滬與社會人士、共同發起募集義振、再由山東韓主席、河南省振務會、迭電邀往視察、下月上旬、或將赴冀、魯、豫三省視察、藉明災況、而便統籌救濟、

武漢將復原狀 淹沒街巷漸退出

漢川縣災區廣大飢民嗷嗷 ◇贛被災達四十九縣

（漢口三十日電）武昌漢陽此次被水浸淹區域、最高之紀錄、爲七月十七日、計街巷二八五、戶數二九〇二九、口數一二八三二四、日來水位逐漸低落、被淹區域、亦漸漸退出、截至三十日止、計退出街巷八七條、內計九二〇戶、二四〇二四〇口、聞省公安局、對退出區域、派警督飭、剋日清除、期於最短時、恢復原狀、

（漢口三十日電）鄂省府水災視察團、襄河綫團長李書城、二十九日由漢川電省府報告、略謂本團於二十八日午、由天門抵漢川縣城、會同縣長視察、統計該縣被災面積、約佔全縣十分之九、此處尾閭水較遲、秋收無望、人民飢苦待賑甚切、

（長沙三十日電）湘省府決定設立湖南省救災基金保管委員會、指定確實基金單獨保留、作爲救災之用、昨已命令財廳、就二十四年度經常歲入總額內、劃出百分之二、爲救災準備金、查湘省本年度經常歲入、爲一千餘萬元、可劃出準備金二三十萬元、

（南昌三十日電）省振務會、三十日電許世英報告贛水災損失概數、共四十九縣、災民一百八十五萬餘、損失三百六十餘萬畝、

胡漢民已赴瑞士

（廣州二十九日路透電）粵當局得訊、胡漢民在義勾留兩週、現已赴瑞士云

義相贈蔣飛機

今日抵滬後將直飛成都 義使準備歡迎事畢北上

（上海三十日電）義使館息、義首相贈蔣委員長之飛機、三十日仍留香港、三十一日如天氣轉佳、即可飛滬降落龍華機場、義大利首相墨索里尼贈送蔣委員長之「薩伏亞七十二號」巨型飛機、由義國名飛行家史加隆尼大佐、及唐狄大尉駕駛、業已飛抵香港、因天氣惡劣、未能繼續前飛、刻仍滯港、今（三十一）日天氣如能轉佳、即可到滬、聞該機飛滬後、將由滬直飛成都、呈獻蔣委員長、駐華義國大使羅亞谷諾現在滬準備歡迎該機、俟事畢即離滬北上、赴北戴河避暑、

馮羅兩部舊警 改編暫緩期

殷汝耕將赴唐履新 蘇玉琦絕不就新職

（北平三十日電）灤縣息、馮壽彭、羅秉初兩部舊警、原定本月內着手改編、茲以兩區專員更動、須俟殷汝耕就職後辦理、

（北平三十日電）據息、殷汝耕預定三日赴唐山履新、臨時是否變更、尚難斷言、薊密專署、交代正趕辦中、明日可大致完竣、蘇玉琦決不就、赴榆辦交代後、即他適、

出版法施行細則 政院昨未提討論

新聞界今繼續請願

新出版法自各地新聞界以內容頗多窒礙難行之點、紛請復議後、所有出版法施行細則、昨日行政院會議未提出討論、茲悉各地駐京記者、復定今（三十一）晨赴中央政治會議、繼續請願重定原則、交付立法院復議、

外記者入蒙被綁

匪索金十萬鎗二百支 車夫獲釋放

（柏林三十日國民海通電）據此間所得北平消息、德國新聞社記者穆勒博士、及英國瓊思二人、乘坐汽車由北平前往蒙古時、被匪綁票、索贖金十萬元、來復槍二百支、架駛該車之俄籍車夫、業已釋放、

昨晨行政院會議 決議改組湘省政府

外部部務由政次徐謨代拆代行 任命劉峙暫兼代豫省民政廳長

行政院於昨（三十日）晨九時開第二二三次會議、出席孔祥熙、何應欽、陳紹寬、陳公博、王世杰、朱家驊、黃慕松、陳樹人、劉瑞恒、列席褚民誼、彭學沛、馬超俊、陶履謙、徐謨、唐有壬、鄒琳、劉維熾、段錫朋、曾仲鳴、呂苾籌、殷祖繩、秦汾、主席孔代院長祥熙、今晨院會、因報告討論事項頗多、費時甚久、自九時起、直至下午一時許始行散會、原列議事日程、多數例案、未及討論竣事、新出版法施行細則草案、原已列議入程、現亦須移至下次院會、始能提出討論、茲將報告決議各案錄下、

報告事項

㈠外交部汪兼部長因病請假、部務由政務次長徐謨代拆代行案、

審查事項

㈠軍政部何部長財政部孔部長代理內政部部務陶次長報告、奉交審查內政部呈、請追列中央三大角測量隊經費一案、邀經會同全國經濟委員會及參謀本部、開會審查、僉以三大角測量關係至重、似有急需舉辦之必要、謹檢同紀錄請覈核案、決議、准自二十五年度開始舉辦、不再遲緩、

㈡軍政部何部長代理內政部部務陶次長報告、奉交審查陝西省政府呈、擬行政督察專員公署組織暫行章程、請覈核一案、審查結果、經將章程改爲暫行組織規程、並將條文略加修正、檢同修正案、請鑒核案、議定照審查意見通過、

任免事項

㈠決議、改組湖南省政府、所有該省政府委員兼主席何鍵、委員兼民政廳長曹伯聞、委員兼財政廳長張開璉、委員兼教育廳長朱經農、委員兼建設廳長余籍傳、委員凌璋、黃士衡、宋鶴庚、彭施滌、黃家聲、劉建緒、吳劍學、曹典球、應免本職、任命何鍵、凌璋、何浩若、余籍傳、曹典球、朱經農、黃士衡、黃家聲、彭施滌爲該省政府委員、並以何鍵兼主席、凌璋兼民政廳長、何浩若兼財政廳長、朱經農兼教育廳長、余籍傳兼建設廳長、㈡決議河南省政府委員兼民政廳長李培基、業經調任河北省政府委員兼民政廳長、所遺河南民政廳長、擬以該省政府主席劉峙、暫行兼代、㈢財政部孔部長呈、蘇浙皖區統稅局上海第七區管理員袁錦昌、另有任用、請予免職、遺缺擬請以張敏凱接充案、決議通過、㈣鐵道部顧部長呈、本部技正楊恒、另有任用、請鑒核免職案、決議通過、㈤實業部陳部長提、案查本部簡任技正張澤世、另候任用、請予免職、遺缺請以司徒錫充任案、決議通過、㈥蒙藏委員會黃委員長呈、本會科長趙錫昌、陳棟樑、另有任用、請予免職、另請任命米章爲本會科長案、決議通過、㈦浙江省政府主席黃紹雄呈、本府祕書處科長張衡、呈請辭職、擬請照准、遺缺請以曹鍾麟接充案、決議通過、㈧南京市馬市長呈、本府祕書處秘書張純一、熊亨靈、呈請辭職擬請照准、遺缺請以吳衍慈朱之安補充案、決議通過、㈨軍事委員會函、軍事參議院少將參議宋英仲、另有任用、請予免職、遺缺請以丁翰東充任案、決議通過、㈩軍事委員會函、浙江省保安處處長俞濟時、呈請辭職、擬請照准、遺缺請以該處副處長宣鐵吾升充、遞遺之缺、請以蔣志英補充案、決議通過、⑪、軍事委員會函、陸軍第三十二師步兵第九十六旅第一百九十一團團長陳茂林、另有任用、請予免職、遺缺請以該師步兵第九十五旅第一百九十團團長蔣修仁調充案、決議通過、⑫、軍事委員會函、參謀本部中校參謀陳守常、另有任用、請予免職案、決議通過、⑬、軍事委員會函、軍政部政務司少校科員曾振、另有任用、請予免職案、決議通過、

討論事項

㈠全國經濟委員會函、據督察黃河防汛事宜孔祥榕報稱、擬定統一事權辦法、請核示一案、查督察河防、應具有統一指揮權能、誠屬必要、冀魯豫三省建設廳河務局、及沿河縣長、辦理防汛事務、擬應統受該督察指揮監督、至遇有河務局長、及沿河縣長修防不力者、可否規定、准由該督察敍明情節、報請主管省政府、予以撤換之處、請核復案、決議通過、㈡交通部朱部長呈、爲依簡易人壽保險法、擬具簡易人壽保險章程草案、請鑒核示遵案、決議修正通過、㈢振務委員會許委員長呈報湘鄂贛皖四省被災情形、并就湖北江西安徽各省、擬送工農急振計劃、分述救濟辦法、請鑒施行案、決議交內政財政兩部、衛生署振務委員會會同審查、並函請全國經濟委員會參加、㈣代理內政部務陶次長提議、北平古物陳列所、本年度經費、經竭力緊縮、尚不敷萬六千六百一十元、擬具概算、請准予追加、由該所票價收入項下抵支、不向國庫請領、以資維持案、決議通過、

微山湖洶湧奔流 黃河下游溜勢湍急

經委會派員前往實地勘察 魯省府設黃河堵口委員會 中運上游建兩壩

黃河下游近日溜勢湍急、向微山湖洶湧奔流、如該湖蓄動、則黃流將有奪運入淮之可能、江蘇山東兩省府、均已有相當防護辦法、據聞各該省府、及黃河水利委員會、已先後報告經濟委員會、經委會據此昨已令飭黃水會、速派負責人員、前往實地查勘、並與蘇魯省府商洽進行、

（濟南三十日電）三十日省政會議、通過黃河堵口委員會組織簡章、民財建三廳長、省府祕書長、及黃河水利會代表一人爲委員、建廳長爲委員長、設總務工程三股、

（清江浦三十日電）日來運水、雖暫平穩、然仍慮大溜南傾、危及蘇北運河區、防汛處頃決在中運上游、建筑水壩兩座、束水壩兩座、俾控大溜南傾、派工程師時紹武前往宿遷勘察、冀魯豫三省黃河防汛督察處、近以黃河汛濫、爲切實嚴密督察計、前（二十九）日特委派視察監催等人員、赴各區監視防守工作、計山東省爲朱長安、河南省爲劉東忠、河北省爲桑澤同、又近來貫台大堤防守任重、當調桑澤同駐貫台視察、改派劉慶林代理駐冀視察、

何應欽昨晨返京

在京須繼續醫治肝病 最近期內不他往

軍政部長何應欽前因事赴滬、順便覓醫診治肝疾、在滬兩週有餘、前（二十九）夜乘京滬晚車、於昨（三十）晨七時返京、何氏抵私寓後、稍憩即出席行政院會議、下午在寓休息、據聞何氏、在滬肝疾已打針五次、尚須繼續四次、方可就痊、何氏定明（一）日在中央醫院、請該院依原藥方、繼續每隔三日注射一次、最近期內、不離京他往、

西蘭公路

甘境段照常通車

（蘭州二十九日電）西蘭公路甘境段、前被山洪冲毀之路基、經沿途各縣民夫趕修竣工、現已照常通車、

何成濬 昨飛宜昌

今再飛施南視察

（漢口三十日電）何成濬近以鄂湘邊區殘匪、即可肅清、爲一鼓蕩平計、特於三十日下午三時、乘道格拉斯機西飛宜昌、據何氏臨行語記者、謂本人原擬早日赴鄂西一帶痛剿、以水災關係、遲至今日始成行、擬今日由宜昌飛施南視察、並與徐總司令晤商清勦事宜、刻下行署暫設宜昌、

開灤礦井 河水灌入 死傷甚少

（天津三十日電）連日灤東大雨、河水氾濫、地面水深尺餘、開灤趙各莊煤礦、二十九日晚、因地面積水、冲毀坑道、注入下井、發覺後、經工程人員搶護得力、未使擴大、一部份工人、因正値工作、不及逃避、當被淹斃三人、失蹤者十一人、井下積水、三十日晨、已由抽水機取盡、照常工作、至已死工人善後、該礦正計議中、

中國匯市落漲 美國甚憂慮

將派財政代表來華 商洽經濟復興

（倫敦三十日哈瓦斯電）昨日中國匯市漲落、甚爲猛烈、因此美國方面、頗爲憂慮、據今晨倫敦金融界人士推測、美政府似將派遣財政代表、前往南京、俾與英國財政代表李滋羅斯爵士、及法國代表諾西、共同研究中國貨幣局勢、蓋一般人相信美國購買白銀政策、在中國造成種種困難、此層美國已考慮及矣、至於美國派財政代表赴華、其目的當在與英法代表合作、以設法救濟中國經濟之復興、爲恢復世界經濟繁榮之一主要條件、故美國對於此舉、極爲重視、一般人並以爲各外國專家赴華後、可令中國政府、考慮各外國政府所作之建議、然後決定改革中國幣制云、

晉軍在陝積極清剿 連日斬獲甚衆

蕭賀殘匪逃竄川鄂兩省邊界 徐匪彥剛潰往瀏陽狀極狼狽 方匪步舟已擊斃

（長沙三十日電）陳師長渠珍、昨電省略稱、蕭賀匪部、經我大軍圍迫、刻向來鳳西陽邊界太平橋貴唐壩方面逃竄、刻我軍正聯絡向匪追剿、其竄據貫家山火燄坡之匪、連日經我李周等部、協同章師何旅夾攻、到達目的地、與匪激戰數次、斃匪數百、傷匪無數、匪勢不支、狼狽向屋簷洞潰退、已令飭跟蹤追擊、無任漏網等語、

（長沙二十日電）徐匪彥剛殘部、自經國軍四面包圍、迭受重創、狼狽不堪、現殘部分途逃竄、二十一日有匪一部、人數千餘、槍約六七百、由烏嘴地渡河、竄至思村北山一帶、我周幌源部跟蹤追擊、二十三日在瀘洞與匪接觸、斃匪百餘、獲槍數枝、匪向瀏陽邊境逃竄、正追剿中、

（漢口三十日電）行營昨據陳繼承感（二十七日）電稱、我軍一旅、二十五日在高湖朱擊斃重要匪首一名、匪衆於狼狽潰逃之際、拋曳而去、昨日跟蹤追剿至小九宮、我前衛與匪接觸、當即猛攻、匪部潰散、並遺屍一具、經多數俘虜證明該死匪、確爲僞二十六師師政委方步舟、於二十五日、在高湖朱右翼碉樓一線、指揮時、被擊斃、現已將該方匪首級割下、又稱我軍另一部、連日跟追僞四七團、及僞保安營、二十四日午、於瀘洞附近、將匪擊斃五六百人、繳槍數十支、又據樊嵩甫儉（二十八日）辰電稱、查僞四十八軍殘匪、前由官塘坳逃竄時、被守碉兵堵擊、回竄黃龍山附近、旋經搜剿、復竄入大方門、南大山中、連日經追擊、先後捕獲匪二百餘、槍百餘支、刻該股匪、業被完全殲滅、

（榆林二十八日電）晉軍方克猷旅、連日以來、在吳堡綏德交界地方、積極清剿、斬獲甚衆、

（漢口三十日電）行營據徐源泉豔（二十九日）午電稱、龍城附近之匪、經我軍猛攻、業於今日將其完全擊潰、該股匪之臨時指揮、係僞六師參謀長某、當場被擊斃、此役俘獲甚多、容另詳報、

國民政府命令

七月三十日

國民政府昨(卅)日命令

㈠印花稅法定自二十四年九月一日起施行、此令、㈡任命江惟仁爲陸軍第一百零八師師長、此令、㈢派陸軍少將李吉村爲陸軍第三十二軍副軍長、此令、㈣任命呂濟爲陸軍第一百四十二師師長、此令、㈤陸軍第一師副師長彭進之、另有任用、彭進之應免本職、此令、㈥任命陸軍少將李鐵軍爲陸軍第一師副師長、此令、㈦陸軍第五十四師步兵第一百六十旅第三百一十九團團長張襄葆、另有任用、張襄葆應免本職、此令、㈧任命陸軍步兵中校李鴻陵、爲陸軍第五十四師步兵第一百六十旅第三百一十九團團長、此令、㈨任命陸軍步兵中校閻福印、爲陸軍第四十一師步兵第一百二十三旅第二百四十五團團長、此令、㈩代理行政院院長孔祥熙呈、據河南省政府主席劉峙呈、爲河南省政府建設廳技正高樹信、羅世棻、另有任用、河南省政府建設廳技正湯子珍、趙福甚、吳國柄、郭守先、袁汝誠、丁人鯤、呈請辭職、均請免本職、應照准、此令、⑪代理行政院院長孔祥熙呈、爲軍政部總務廳科員吳琨、另有任用、請免本職、應照准、此令、⑫陸軍第五十一師步兵第一百五十一旅旅長王甲本、陸軍第五十一師工兵第五十一營營長賴蔭長、另有任用、王甲本、賴蔭長、均應免本職、此令、⑬代理行政院院長孔祥熙呈、請任命晏協威、王彰、高國、徐楚材、汪德蕤、伍新民、黃瑞文、李熊、胡子雄、倪寶鍾、鄧巍、鄧一民、沈家聲、黃千駒、黃紹三、蘇治綱、李治清、王鐵麟、程樹槐、鄧楚良、鄭棣之、曾木榮、宋贊卿、劉漢杰、米友勝、何子彝、王子龍、裴固、詹浩、彭達生、王如霦、陳赤、蕭海壽、胡金相、劉錫光、鄭邦捷、熊中嶽、孟慶鈺、歐孝全、林栖、易咸蒼、萬甦之、王海瑤、陶懋概、曾澄平、柯炎、劉光榮、方克超、朱青白、等四十九員、爲陸軍步兵上尉羅助鋒、蔣和鈞等二員、爲陸軍騎兵上尉、楊鳳舉、謝耀華、劉協侯等三員、爲陸軍砲兵上尉、洪陶、洪偉、巫劍鋒、方競武、諶承堉、黃慮世、許英達等七員、爲陸軍工兵上尉、何綬、張纓等二員、爲陸軍通信兵上尉、胡鋒、周光羣、虞上勲、沈歧等四員、爲陸軍輜重兵上尉、譚國增、王杰三、張任之、唐國忠、陳寅錫、胡春元、胡定戊、鄧榮耀、郭慶元、郭懋卿、李鈞國、王萬昌、楊啓祿、劉志凱、夏伯益、胡保林、錢立榮、劉貴庭、謝南山、袁金山、李克軒、杜金聲、鄧春生、傅振聲、陳質如、曹代贇、張蓬階、阮文甫、賀子樵、梁華超、徐會瀛、唐濟民、徐孝堂、湯桂卿、朱雲章、方汝山、楊習賢、王武、顏景標、涂智、李炎慶、侯義興、胡葆初、李鳳舞、趙同雲、楊繼程、李爲公、葉海波、褚海森、王新貴、吳朗然、陳喧、洪達、徐志豐、范許統、李明旺、魏萃林、王兆普等五十八員、爲陸軍步兵中尉、何琢章、杜興邦、葉雲等三員、爲陸軍砲兵中尉、任百瑞一員、爲陸軍工兵中尉、李拔奇、燕守眞、孫者應、鍾士煥等四員、爲陸軍通信兵中尉、劉鄉、侯占嶺、李有維、隆桂成、張在雲、陳世璜、陶洪元、陳璧、鄧加材、申宜清、李廣勝、李玉斌、王礪雲、陳炎、賴去非、汪漢芝、彭瑞林、劉開藩、張洪志、郭海峯、郭勝璋、時志文、王保界、席懷芝、胡崐、詹佐君、秦國平、吳中大、張欽嶺、韓立沛、李金榜、李品成、金漢章、葛寶勝、曾紳、郜均正、李國生、胡雄波、朱政才、王迪祥、張春舫、王壽生、林子琴、郭偉雄、薛鎮國、黃述卿、葉煦初、駱志英、榮國愿、沈英漢等五十員、爲陸軍步兵少尉、趙芝芳、胡雲山、呂煥文、楊耕等四員、爲陸軍砲兵少尉、劉拯一員爲陸軍工兵少尉、劉國幹、趙修蔭、凌慶國、路善敎、張馨、焦占桐、王幹卿等七員、爲陸軍通信兵少尉、應照准、此令、

考院草擬保荐條例

公布郵政人員考試條例

考試院前呈請修正公務員任用法一案、業經中央決定原則、交由立法院審議中、惟該法第一條、載有原有公務員之任用、除法律別有規定外、依本法行之之規定、故復經中央決定、令由考試院、另行起草保荐條例、及原則、現該院奉令後、正搜集材料、積極起草中、(又)考試院茲制定特種考試郵政人員考試條例、共計十四條、於昨(三十)日公佈施行、該條例規定郵政人員考試、計分四種、(一)高級郵務員考試、(二)初級郵務員考試、(三)郵務佐考試、(四)信差考試、爭以前頒行之特種考試郵務人員考試條例、亦經同時明令廢止、

明日正式發行

川粵閩省建設公債

此項庫券公債條例立院已通過

粵省府設人造絲廠

中央前爲整理四川金融及便利剿匪進行、曾經決定發行二十四年整理四川金融庫券三千萬元、廣東省政府爲擴充蔗場、蔴打、硫酸、紡織、肥料、製紙、顏料各廠資金、及籌辦滂江水電、曾呈經中央核准、發行二十四年廣東建設公債五百萬元、又福建省政府爲辦理農村水利、交通、建設、護航、清丈土地、各項要政、及充實省立銀行基金、亦經呈准中央、發行二十三年建設公債三百萬元、此項庫券公債條例、均經立院通過、呈由國府公布、各項發行手續、亦經財部及粵閩兩財廳準備、及接洽完竣、現均定明(一)日正式開始發行、

(廣州二十九日路透電)粵省政府現決定設立人造絲廠一所、其必需之機件、大都在中國製造、餘者則向美國定購、數月後當可開工、聞以桑枝製絲之試驗、業已實施、成績頗佳、

統一軍醫組織

軍醫署明日成立

署長劉瑞恆副署長梅貽琳

中央爲統一軍醫組織起見、決由軍政部之軍醫司、軍委會之軍醫設計監理委員會兩机關、合併組織軍醫署、直接隸屬於軍事委員會、署長由衛生署長劉瑞恆兼任、業經中央正式發表、茲悉軍醫署已定於明日(八月一日)正式成立、副署長將由現任軍政部軍醫司長梅貽琳接任、內部組織共分第一二三處及視察室、第一處爲總務處長上校級、內定人選徐世倫、第二處爲醫務衛生處長少將級、內定人選陳光甫、陳係陸軍醫校第一期畢業、曾留學美國哈佛大學醫科畢業、歷任陸軍醫校教官教育長校長及軍政部軍醫司長等職、並曾出席在美國舉行之國際軍醫會議、現任軍醫設計監理會少將委員、服務軍醫已歷三十年、第三處爲軍醫技術處長少將級、內定人選嚴智鍾、現任中央軍校軍醫處長、視察室設主任一人、下設各科、主要任務爲視察全國軍醫云、

巡迴醫隊即出發

隊長醫師人選均已派定

分赴魯湘宜沙武漢等處

衛生署以災區疫癘堪虞、已呈准行政院通過准照二十年辦法、組織巡迴醫隊、分赴災區診治防疫、即經派定王祖祥爲總隊長、積極籌劃進行、經費一萬元已經領到、昨上午十一時王氏復在衛生署召集開會、決定先組四隊、每隊醫師兼隊長一人、護士長一人、護士四人、衛生稽查一人、均定八月一日上午出發、並當場決定王廷瑞、担任第一隊醫師、兼隊長、出發山東、郎桂山擔任第二隊醫師兼隊長、出發宜沙、趙文芳擔任第三隊醫師兼隊長、出發武漢、姚之倬擔任第四隊醫師兼隊長出發湖南、並爲節省旅費起見、所有各隊護士四人、一律於出發後、就地招用、此外尚擬繼續組織六隊、稍緩亦可決定人選出發、

全國地政會議

提案有五十餘件

大會規程議事細則已公布

第一次全國地政會議、已改期至九月十日舉行、各省市政府對大會提案已有五十餘件送達內政部、該部現已將大會規程及議事規則擬就公佈、記者茲誌原文如下、

會議規程

第一條、內政部爲推行土地行政召集第一次地政會議、第二條、本會議對外文電以內政部名義行之、第三條、本會議以左列各項會員組織之、一、內政部部長主管司司長科長技正、二、中央與地政有關係各機關指派之代表一人至二人、三、各省市主管土地行政機關長官(廳局長)及重要職員一人、第四條、本會議以內政部部長或次長爲主席部次長缺席時、由主管司司長代爲主席、第五條、本會議開會日期由內政部定之、第六條、本會議議案之範圍如左、一、內政部交議事項、二、參加會議各機關之提議事項、三、會員提議事項、第七條、本會議會員如有提案須于開會前十日送交本會議秘書處以便編定議程、其有臨時提議者、須有會員三人以上之連署或附議始得成爲議案、第八條、本會議各種議案須付審查者由大會主席就會分組指定審查委員審查之、第九條、本會議決議事項由內政部分別採擇施行、第十條、本會議設秘書處辦理各項事務共規則另定之、第十一條、本規則自公布之日施行、

議事規則

第一條、本會議開會日期定爲五日、遇必要時由主席宣言變更或延長之、第二條、會員席次以抽籤決定之、第三條、開會時各會員須於出席簿內簽到在會議時不得無故離席或退席、第四條、會員不得無故缺席、其因事不能出席者、須先聲明請假、第五條、開會時須照議程順序討論於必要時得由會員五人以上之動議多數之贊同經主席宣告變更之、第六條、凡議案相類及性質相同者得併案討論、第七條、開會時須由提案人或委託人說明要旨共有關法制及預算計劃者、併須附帶聲敍、第八條、會議時不得有二人以上同時發言、會員發言、先須起立、報名號數、同時報號者由主席指定先後依次發言、第九條、會員討論案件不得涉及本案討論範圍以外、第十條、會員每次發言不得逾五分鐘、同一議案、每人發言不得逾二次、但報告事件、質疑答辯、或喚起注意時、不在此限、第十一條、會議時主席得宣告討論終結、第十二條、各項議案在討論未終結以前得由提案人聲請修改或撤回、第十三條、本規則自公布日施行、

崆峒遇鶴紀盛

邵元冲賦詩

(蘭州通訊)、中委邵元冲氏、代表中央致祭橋陵、復遊西北、道經崆峒、登臨覽勝、忽覩玄鶴翱翔天野、乃賦長詩、并附短序、以紀奇遇、茲將原篇、誌之於下、

崆峒玄鶴篇有序

二十四年春、余旣謁橋陵、遂踰隴阪、涉涇水、登崆峒念軒后之不烈、企廣成之玄風、爰遍歷諸峯、於南台之巓、忽覩玄鶴一雙、翩翔而上、細羽丹頂、咮吁皆朱、展翅如輪、振翮迴翔、高舉入雲、觀之驚歎、志稱玄鶴、當黃帝時、曾與聞廣成子至道、帝堯甲申年曾一見於世、嗣是四千餘載、見者蓋尠、清乾隆時、平涼守汪君數較登山、洒獲一見、詫爲瑞慶、刊圖作誦張之、又相鶴經云、鶴千六百年而形定、則雙鶴之爲數千年神物、蓋無疑義、余以俄頃登涉、獲瞻太古靈雛、毋亦軒后赫赫之靈、欲以弘濟艱鉅、貴之藐躬、特予啓示、敢不勉焉、爰敍短引、申以長謠、

崑侖巍巍萬山宗、東來一脈高崆峒、六盤鳥鼠莽迴互、散爲五嶽靑濛濛、神秀所蘊萃靈異、至人道妙與天通、廣成竊算遊無極、軒后再拜承下風、抱神返聽形自正、淸靜守一持其中、龍虎陰符載玄德、赤松黃石方靑瞳、當時與聞至道者、一雙玄鶴雲臺東、餐霞飮露五千載、孕薄元氣無始終、我乘天馬徠西極、披雲陟巘趨靈宮、垂珠絜屏紛秀巘、琉璃泉水飛淸涼、石枝松花森丹碧、洞房邃宇開玲瓏、靈禽欲覓意超忽、閶闔軼蕩煙霞重、傳聞堯時曾一見、後來寂寞希其蹤、山中道人夢一到、頭童齒豁心憧憧、臨崖低徊三嘆息、安得玄鶴來相從、天風忽送雙鶴至、瞥自深谷陵曾峯、細衣玄裳曜丹頂、赤喙朱蹠暉朝紅、盤空輪圓摩健翮、流雲掣電騰高穹、對此讚嘆心骨爽、便欲駿駕超虛空、太古羽仙一朝遇、灝氣冷冷蟠肝胸、頗疑凡軀有仙骨、或云正直能感通、侏夷怨作吾何沮、縱有人阨非天窮、方今四海困瘡痍、轉從嬈爛哀蛩鴻、帝鑒至誠肯來格、丘山任重嗟匪躬、肅然稽首籲於帝、蕩滌腥穢瘳疲瘵、羿彀一發陽烏死、武成告廟颺神功、

防空宣傳

巡迴展覽

將由贛移湘舉行

防空委員會、爲擴大防空宣傳、普遍灌輸民衆實際防空知識、以期促進防空建設起見、特於本京防空展覽會閉幕後、組織巡迴展覽隊、將一切防空航空防毒器材模型圖表等、搬運各大都市、巡迴展覽、業於月前出發南昌、幷已在南昌開幕多日、據報贛垣各界參觀防展之情緒、較之本京展覽時、尤爲熱烈、湖南省政府、爲促進該省防空建設、特電請防委會、於南昌防展會閉幕後、移往長沙舉行、聞該會已准許所請、將於月初由贛移湘舉行、該會爲增加工作效率起見、聞已決定由第一處蔡處長繼倫、親往主持、想屆時定有一番盛况、

滬粵綫

南下機

昨因颱風停飛

(上海三十日電)中航公司滬粵綫南下機、因颱風緊逼福州、三十日停止駛飛、

上半年

脂粉進口

(上海三十日電)本年上半年香水脂粉兩項進口數、値國幣五五八七七零元、其中以美日法進口爲最多、

本年度停止

海關人員

增加俸給

海關總稅務司所屬各級職員、向例每年均得晉級加俸、中政會以本年度各項經費、均經極度節縮、且其他公務員、幷無逐年加俸之例、業在二十四年度國家總預算歲出項下、註明停止本年海關人員增俸、總稅務司奉令後、以此項辦法、頗有窒礙、特呈財部、擬請免予停止、惟對於不甚得力關員、仍當延緩晉級年限、以昭公允、聞財部將轉呈中央核示、

時人行蹤

陳儀 (上海三十日電)陳儀、陳肇英、三十日晨、先後抵龍華機場、擬乘滬粵機返閩、旋悉該機因颱風襲閩停航、兩氏祗得中止成行、

王用賓 (濟南三十日電)王用賓在濟南泰安視察完畢、三十日晨到濟、下午視察各監獄、及反省院、定三十一日夜離濟赴靑島、

向育仁 西康建設委員會前製定經費豫算、經中央核准、委員長劉文輝、以該會已於七月一日成立、特電委員向育仁、向中央接洽撥發經費事宜、向氏昨(三十)日由蘇來京、定日內晉謁代理行政院長兼財長孔祥熙請示、

楊虎 上海市保安處長楊虎、於昨(三十)晨七時、偕秘書王寄一、由滬乘車抵京、聞楊此來、係向中央報告滬市治安情形、約留二三日、即行返滬、

班禪 西陲宣化大師班禪、現在青海籌備返藏事宜、預定九月初返藏、聞政府並將派蒙藏委員誠允、爲護送專使、歡送班禪入藏、

褚民誼 行政院秘書長褚民誼氏日前由京赴滬料理要務、業經公竣返京、昨據該院息、褚氏爲探視汪疾、並向汪院長報告最近政情起見、定於明晨(八月一日)赴青、同時並出席中華體育協進會全國體育討論會議、聞在青勾留三四日後即行返京云、

內政部警官高等學校招正科生

男女 招生 委員會

資格　公立或已立案之私立高級中學或警官高等學校陸軍軍官學校畢業者(注意)

待遇　學雜宿講義各費免收衣食自給成績特優者給予獎學金

任用　修業三年畢業後呈請內政部轉呈行政院分發各省市警察機關任用

報名日期　自即日起至八月五日止除星期日例假外每日上午八時至十一時下午二時至五時

考試日期　八月十一日起

附告　考試科目報名手續詳載招生簡章附郵票二分向本會索取即寄

會址　南京清涼山隨家倉本校

茲因便利遠道投考人起見特將報名截止日期延展五日又因審查資格檢查體格需時稍久考期亦順延至八月十一日起希各注意

蒙藏委員會蒙藏政治訓練班招生

資格　㈠高級中學或大學預科畢業㈡年齡在十八歲以上二十五歲以下體格健全能耐勞苦者

待遇　㈠學生在校膳宿制服等費概由公家供給㈡學生畢業後擇其成績較優者由本會錄用或派遣邊疆各地服務

報名日期　七月廿日起八月五日止每日上午八時至十二時

考試日期　八月八日起

附告　本訓練班宿舍不敷分配暫不招收女生備有招生簡章函索附郵票二分即寄

班址　南京瞻園路本班

社會局備案 新京無綫電傳習所招六屆男女生

班級：分女生普通班及男生普通班兩班　資格：初中畢業或具有同等學力者　修業期限：五個月　報名日期：自即日起至考試前二日止　考試日期：八月十一日　待遇：成績優良者介紹工作　校址：南京漢西門堂子街廿二號　備有詳章函索附郵票一分

南京五卅中學招生

(班次)初高中一年級新生初高中二年級上期及高一下期插班生(報名)本月二十五至三十日須繳證書及二寸半身像片二張報名費一元(考試)八月一日二日(校址)本京鼓樓保泰街

函索簡章附郵二分

教育部備案 社會局立案 首都女子初級中學續招新生

(名額)新生二十名插班生二上五名二下十五名(報名)即日起(考期)八月十九二十兩日(校址)楊將軍巷同(要旨由首都女子法政講習所發售價一元五角)函索簡章附郵二分即寄「本校鄰朝俊校董著新舊刑法異

教育局立案 南京東方中學招男女新生插班生

㈠年級：初高中一年級新生及二年級插班生㈡報名：即日起㈢考期：八月四五兩日㈣校址國府路㈤簡章：函索附郵二分

教育部備案 南京社會局立案 現代中學招男女生

㈠學額：初一新生八十名初二插班生二十名㈡報名：自即日起至八月十四日止㈢考期：八月十五十六兩日㈣校址：中華路顧樓口(函索簡章附郵票二分)

電話機出讓

茲有某寓裝有二字起頭話機一架現因遷居下關願將該機出讓如有合意者請向本報館發行部接洽可也

司法院解釋彙編預約展期廣告

袖珍分類

司法院解釋彙編業已出版四冊自院字第一號至第一千號解釋均蒐集靡遺惟冊數既多攜帶不便茲爲全國法曹律師及研究法學者翻閱攜帶便利起見將上開一千號解釋來往文件悉錄全文用上等米色道林紙精印分類袖珍本布面精裝一厚冊內依解釋性質分黨務官制官規審判民事刑事司法行政法令外交九類各類解釋號次均依關係法條分別先後共有內容涉及二類或二以上法條者則原文列入最前類後類揭載標題各號並有眉批註明法條以便查閱編首刊入兩檢查表一以摘錄要旨法條分類一以解釋字號依次排列係以原文頁碼現已付印定於本年八月十五日發售定價每冊大洋三元郵費國內二角特區及國外七角並爲優待購閱者特將預約期間延長一個月凡在本年八月三十一日以前預約購買者仍照前訂預約辦法依定價以七折收費邊遠省分如川陝雲貴甘甯青海新疆西康等及國外各地得展至本年九月三十日以各地發信時之郵局戳記爲憑如承預約須將書郵各費先行匯寄本科俟本編印成即行交郵掛號奉上不誤

司法院秘書處第二科啓

律師葛天民代表鍾南印刷廠警告文心印刷所新生凌馮兩經理啓事

茲據敝當事人鍾南印刷廠函稱「查新生印刷所所有鉛字機件均係本廠所發售迄今年餘售價仍未清償屢經派員索取毫無結果茲聞該所已經轉讓請代爲追償欠款」等語本律師據此特代登報警告限即日來本事務所或逕向南京日報營業股接洽早日清理手續否則本律師將依法訴追呈由法院執行扣押幸勿自誤此啓

律師葛天民代表鍾南印刷廠忠告楊棠如先生啓事

查新生印刷所與鍾南印刷廠因鉛字機件售價未清所生糾葛現已委託本律師依法追償業經登報啓事聞此次新生出盤係由先生承受請在雙方手續未清理之前停止付價聽候解決是爲至盼此啓

艾登晤賴伐爾 國聯今日舉行會議
英主張按盟約精神解決糾紛
瑞典外長宣稱應以軍火濟亞

（巴黎二十九日哈瓦斯電）英不管部大臣艾登赴日內瓦出席國聯行政院會議、明日道經巴黎、將於午後五時與賴伐爾總理兼外長會晤、討論亞比西尼亞問題、艾賴二人、或將同車往日內瓦、至出席行政院會議之法代表團、由賴伐爾親自率領、團員有外部秘書長勒越、機要秘書羅沙爾、及政治司長、國聯問題專家瑪西格里諸人、

（巴黎三十日路透電）此間一般人士之意、星期三國聯行政院會議、必將安然過去、而聽義亞兩國於八月二十五日之前談判解決方法、觀察家現信此爭案、仍將歸調解委員會辦理、惟以爲眞心調解員、實際爲英國不管部閣員艾登及法總理兼外長賴伐爾、艾登赴日內瓦途中、今日過此時、賴氏將與會談、同時據日內瓦路透訪員電稱與國聯有關之各界、皆以星期三會議之結果、將視英國之態度而定、就目前之形勢觀之、英國似不致允諾僅以爭案交調解委員會辦理而完事、法國之願將此事延擱一週無疑義、惟衆覺英國如倡之於先、法國必附和於後、衆意此次國聯行政院似不致舉行公開會議一二日、蓋監於嚴重之可能性也、大約將舉行公開談話、以取索共同立場、

援用盟約解決糾紛

（倫敦二十九日哈瓦斯電）據消息靈通人士宣稱、出席國聯行政院之英代表團首途赴日內瓦前、奉有政府訓令、命其採用各種可能方法、以謀按照國聯盟約之精神、解決義亞爭端、惟英國仍保持原來主張、即行政院討論範圍、不宜僅以維魯亞事件爲限、而當就義亞關係之問題、作整個之探討、此種討論程序、倘經採用、則行政院可委託英法義三國代表、依照一九零六年關於亞國問題三國條約之規定、在國聯機構內、覓取妥協之方式、但所當注意者、則在此項談判進行時期內、義亞雙方、不應利用時機、從事軍事準備、如此、英國希望義大利允諾在談判進行期內、不從事於戰爭、且備精利之戰具、此舉乃爲戒防起見、蓋恐義亞爭議釀成戰爭、則毗連地之各部落、將爲震動也、日內且將派飛機數架、前往法屬索馬利蘭、

（巴黎二十九日哈瓦斯電）內閣鑒於非洲法屬索馬利蘭與亞比西尼亞交界處土人部落、或因義亞爭端發生騷擾、頃決定將索馬利蘭法國駐兵名額、予以補充、目前駐軍、僅有步兵一連、將增加塞內加爾土人軍隊擴充爲營、而畀以精良軍械、另有軍用飛機多架、業經運往索馬利蘭備用、

義派代表出席國聯

（羅馬二十九日電）意大利將參加星期三舉行之國聯行政院非常會議、此事已於該國代表團本日晚間啓程赴日內瓦完全決定、但該國在日內瓦將持何態度猶待決定、此間消息靈通方面宣稱、此層將視國聯辯論之發展情形、以爲轉移、據意國官場之見解、國聯之辯論、應限於決定進一步調解之程序、意國之權利、無論如何、可由該國代表團之法學專家充分代表、其中如馬爾琪卡拉斯琪利及里索拉教授等、皆一時之選、首席代表仍係阿樂錫爵士、渠將隨該團主要人物於星期二日晨遄往日內瓦、現已確定者、阿樂錫鑒於阿比西尼亞拒絕根據意國規定之基礎恢復業經中斷之調解談判、勢將要求國聯行政院祇許阿比西尼亞代表靜聆渠在九月中國聯行政院會議通過決議案上所加之解釋、而不得提出抗議、此間負責方面宣稱、對於此項決議案之任何新解釋、均屬不可能云、

（羅馬二十九日國民海通電）國聯秘書廳昨以照會通知意大利政府、略謂阿比西尼亞拒絕恢復關於維魯亞事件之談判、阿國政府同樣表示與意國觀點完全相反、認爲調解委員會有權討論邊界問題、聞阿比西尼亞因此業已請求國聯行政院在即將舉行之會議中、應明白確定五月二十五日大會決議案之性質及其職權範圍、蓋調解委員會之產生、實以該決議案爲根據也、昨日此間官場雖拒絕對此事作任何批評、但逆料阿比西尼亞之答復、尤以關於要求國聯行政院解釋五月二十五日決議案一點、自意大利之立場視之、已使未來之行政院談判、完全失去討論之根據、職是之故、逆料意大利是否參加預定星期三開幕之行政院會議、其最後決定、多繫於日內瓦對阿比西尼亞最後建議之討論基礎願否接受以爲斷耳云、

義亞衝突如箭在弦

（巴黎二十九日國民海通電）據此間所得羅馬方面消息、英法意三國對於解決意阿爭端之談判並無任何進步、意大利所提要求及英國可能的讓步之間、尚有極大鴻溝、據稱昨日東非方面之感覺、認爲戰爭之爆發、已如箭在弦、大有一觸即發之勢、因現有輪船十艘滿載軍用材料及青年多人、停泊意國海港、準備開往阿比西尼亞、就阿比西尼亞答復意大利之照會而論、據同一來源所述意國政府認爲阿國答復除延長兩國間外交談判而外、毫無作用、但最後僅能增加已存之混亂而已云、

（開羅二十九日國民海通電）據此間所得阿京消息、阿比西尼軍隊一萬三千人、經該國國王檢閱後、業已開赴北部、據稱此項步隊、係屬民軍之一部、並謂阿國正規軍、現仍暫駐首都、必須意大利勢焰高張時、始行活動、現調赴北部之步隊所用槍械、均係舊式法國來復槍、備有機槍數枝、惟聞紀律甚佳、當彼等開拔時、正值大雨、但精神極爲抖擻、行軍數日、毫無疲憊之象、彼等十七日內即可開抵指定防地、據北部傳來消息、意國軍隊在過去數日中、已將前鋒向前推進、但阿國前綫兵士、則陸續向後撤退云、

（阿京二十九日國民海通電）阿比西尼亞國王、決定將國中警察三千人、實行軍事化、並將此軍事化之武力、交由陸軍軍官指揮、所有京城及外交團中之不義分子、均將設法肅清、以免戰時發生問題云、

應以軍火接濟亞國

（瑞京城二十九日國民海通電）本日此間報界對瑞典外交部長商德勞昨日發表之演說、均予極大重視、渠稱瑞典前對軍火輸出問題所採之態度、今後將不受拘束、商氏力言當國聯審查國際軍火貿易問題委員會二月開會時、意大利代表曾在會議席上發表宣言、認爲禁運軍火與受大國攻擊之各小邦、因而剝奪其一切抵抗之工具、係屬不公、言猶在耳、當爲世人所能記憶、商氏繼謂、瑞典即將與阿比西尼亞根據最惠國基礎、締結商約、瑞典政府爲完成此項目的而派遣之代表、業於七月二十五日到達阿京、此非謂瑞典必將立即以軍火接濟阿國、事實上政府亦尚未接獲請領出口護照之申請書、但國聯此時、應公正決定是否在目前環境之下、仍須禁運軍火至阿比西尼亞、設使國聯本身未能根據國際公法履行此種義務、則任何會員國、均可自作主張云、

（亞京二十九日哈瓦斯電）有亞美尼亞人四十七名、生長亞國、願投效亞軍作戰、頃由國皇延見、褒獎有加、聞國皇宴請亞國財政專家及商界領袖、討論貨幣問題及經濟發展之可能性、

英印教徒反對義國

（倫敦二十九日哈瓦斯電）據泰晤士報駐印度加爾各塔城訪員所獲消息、該處回教徒與印度教徒、頃聯合舉行盛大集會、當有多人發表演說、對義大利對亞比西尼亞國所採取之態度及各帝國主義列強之立場、多所斥責、再者最近義相墨索里尼演說詞中、曾斥亞人爲有色野蠻人種、此語發出後、印度方面、對於義人之反感、遂益形深刻矣、又該報駐埃及及亞歷山大特里亞城訪員、頃敘述埃及人民對亞比西尼亞國表示同情之情形、謂埃及基督教考發脫一派之長老、頃召集委員會、討論種種、俾便對亞國表示同情、同時少年回教徒協會、亦已召開回教徒大會、設立保障亞比西尼亞獨立委員會、他若土爾其與埃及籍之退伍軍官、在亞比西尼亞軍中投效者、亦有多人矣、

（巴黎三十日國民海通電）據巴黎迴聲報倫敦通信員宣稱、蘇丹英國當道、業已採取某種預防計劃、以防備意阿戰爭、此項消息、聞係得諸埃及方面、據該記者確稱、設使意阿開釁、則埃及與蘇丹軍隊、必將立即越境佔據康德爾及柴拉湖區域、故在意大利軍隊經血戰之後而至尼羅河發源地時、英國兵士、必已早佔該地矣、至於佔據該區之口實、據該報消息、係欲藉口增加阿京英國使館之衛軍云、

十三國委員會工作

（日內瓦二十九日哈瓦斯電）國聯行政院於本年月間會議、設立十三國委員會、負責研究適當措施、俾在集體安全組織之範圍內、增加國聯盟約之效率、該委員會工作、頃已竣事、委員會曾聆取法律及經濟兩小組委員會之報告書、認爲此項報告書、非經全部研究後、不能作成建議案、此外十三國委員會並委託該委員會主席葡萄牙外長馬達英、與國聯秘書長愛文諾、共同磋商後、指派專家若干人、研究製造軍火之所必需、而一旦禁止輸入後、對於關係各國之經濟、不至發生認眞之擾亂、此爲十三國委員會工作之結果、按最近義亞發生衝突、國際局勢、動搖不定、故出席十三國委員會之各國代表、對於提出可能的建議、均加以極大保留、此則又屬顯而易見者也、

（日內瓦二十九日路透電）四月十七日國聯行政院所舉派之委員會各三人、以考慮防杜片面否認條約之計劃者、已於今日休會、毫無成績、雖經贊成若干原則、並建議若干計劃、但皆限有種種保留、實際的效果、遂爲打銷、該委員會乃因德國漠視凡爾賽和約軍事條文重整軍備而產生、今秋仍將集議、屆時不知能否有所建樹也、

美國建造航空根據地案
在太平洋大西洋建築六處 參院已通過送羅總統簽字

（華盛頓二十九日哈瓦斯電）衆議員威爾哥克斯前曾提出議案、要求政府在太平洋及大西洋兩岸建造陸軍航空根據地數處、該案經衆院陸軍委員會審議、結果決定在太平洋沿岸亞拉斯加巴拿馬運河區域及西印度羣島合美國邊界地方、建造飛機場六處、衆議院當於六月五日將此案表決通過旋送交參院討論、頃參院已將此案正式表決、送請羅斯福總統簽字矣、按此項計劃、需費一萬一千萬美元、案中對於如何籌措此項款項、並未有所規定、至於六處飛機場之設置地點、則當由陸軍部決定之、

國際天文學會選舉會長

（瑞士京城二十九日國民海通電）德國波茲丹天文台台長、魯登道夫教授、已經國際天文學會在此舉行大會時、重行選任該會會長、教授係德國名將魯登道夫將軍之弟、下屆大會、定一九三七年在德國布勒斯勞舉行、

丹麥農民要求改善處境

（丹麥京城二十九日國民海通電）本日五萬農民齊集皇宮之前、舉行示威運動、藉以喚起國王對丹麥農民困境之垂注、秩序甚佳、並未發生任何意外、國王當即召見農民代表團、總理斯陶林亦在座、該代表團當將其他部門要求政府照顧國家經濟、予同樣保護之決議書面呈君上、國王答稱、根據憲法、渠不便表示意見、因此特囑代表團將農民悲慘情形向總理陳述、彼等隨即與斯陶林會商半小時、最後乃向在宮靜候之羣衆報告、認爲政府所給予之保證實不滿意、因此不過一種敷衍表示而已、羣衆大會、於是授權農民協會之經濟委員會採取必要措置、以獲得農民要求之承認、羣衆旋於紀律嚴肅中分散、現有四政黨、對於提高外國糧食關稅、藉以抬高丹麥糧價、使其超過世界物價水準之建議、業已同意、當前問題、在此種辦法、是否可以滿足農民之要求云、

英官方說明祕密造艦之眞相
係英德海談時英方所提出者 現造之艦並非根據此項計劃

（倫敦二十九日哈瓦斯電）工黨機關報、每日民聲報、今晨發表英海部祕密造艦程序以七年爲完成之期、頃據政界人士、說明此項程序與政府所已確定之造艦計劃、殊多出入、查該報所載造艦程序、係上月英德舉行海軍談話時英方所提出者、此乃英國造艦之最高限度、是否減低、則當參酌國際時局並與他國商得同意後、始可決定、總之、該報所載程序、僅係一種談判工具、並非確定之計、至英海部業已動工或行建造之軍艦、亦並非以此項計劃作爲根據、

台杯網球賽 英奪錦標

（倫敦二十九日國民海通電）英國現又重獲台維斯杯網球錦標、本日英美兩隊交鋒英國隊大逞雄威、竟以六比二、一比六、六比八、六比三、六比三、而獲勝利、

荷蘭黃金流入法國

（巴黎三十日國民海通電）兩千磅維格蘭姆純金、已於四十八小時內用飛機由荷京運至列波吉特、

波蘭與捷克爭端潛伏

（捷克京城廿九日哈瓦斯電）西里西亞之特申地方、經一九二〇年協商國大使會議、分割爲兩部分、以一部分歸波蘭、一部分歸捷克、今年爲該地分割十五年紀念、波蘭修改和約派、乘機在該地作反捷克之示威、要求將特申全部歸併波蘭、因此捷克與波蘭間、不無芥蒂、波蘭當局、將允許禁止此項示威運動、然昨日波蘭屬特申地方民衆示威大會、要求特申全部歸併波蘭、前往傾聽演說者、仍有五千餘人之多、捷克當局、因此認爲波蘭當局故意放縱波蘭修正和約之活動、

但澤否認但波海談

（但澤自由市三十日國民海通電）波蘭報紙所載但澤市參會、業已派遣代表前往華沙與波政府負責當局討論海關條例問題之說、已經但澤官家通信社加以否認、

英國皇室由法抵德

（慕尼黑三十日國民海通電）英國康德公爵夫婦、星期日由巴黎抵此、旋即往訪多爾林伯爵、渠等在赴南斯拉夫以前、將在此暫住、直至星期四始繼續前進云、

德積極排猶反教
天主教產業多被沒收 教徒無家可歸者甚多

（柏林三十日路透電）國社黨當局現仍繼續積極進行其壓迫猶太人與天主教徒之運動、巴敦邦之温霍斯特公會、爲著名天主教機關、其產業現已被沒收、以其有妨害人民與國家之活動也、尚有其他天主教團體兩所、亦遭同樣待遇、佛蘭埠天民教教士羅資、在教堂中聲稱、德國天主教所遇之摧殘與昔年俄國教徒所遭遇者適同云云、當道以其出言失當、判定監禁八個月、柏林附近荣昌湖之猶太人、已被勒令離境、又據官場消息、慕尼黑地方、有亞利安族女子及猶太人十餘名被捕、

（德國白爾伐斯特城二十九日國民海通電）據天主教司鐸本日在此發表聲明、最近宗教騷亂結果、本邑天主教家庭三百八十四家、業已無家可歸、教民因此流離失所者不下一千六百四十六人、且有若干教民、因受新教徒之威脅而失去工廠及造船廠之工作云、

希臘廢皇願意返國

（維也納三十日國民海通電）據此間新自由日報雅典通信員電稱、據雅典市長在倫敦與希臘廢皇喬治第二會商結果、設使公民投票能有過半數人民贊成復辟、則渠將準備返國、自由黨兩要人蒂阿多基斯與馬佛陸利海芬爾氏、業已啓程赴倫敦與廢皇喬治舉行討論、

（雅典二十九日哈瓦斯電）國務總理查爾達里斯、副總理兼陸長貢第利斯、先後向各報宣稱、解決國體問題之公民投票、仍當在國民大會議決之限期內、即本年十一月十五日前舉行、並無展緩投票之擬議云、

荷蘭閣潮即將解決

（海牙三十日國民海通電）荷蘭閣潮、至今尚猶未解決、關於柯里恩總理與各黨領袖接洽情形、尚無正式消息傳出、據各方推測、柯氏恢復舊閣人物、定可成功、此種假定、係根據前閣閣員昨日午後一致參加會商之事實、當非憑空捏造可比、聞渠等業已表示願意加入新閣、相信在本日之內、必可組織完成、荷蘭貨幣、昨日在倫敦市場、已有顯明復活之象、此事業已造成此間極佳之印像、此可表示柯尼在國外之聲譽、頗爲人所推崇、聞渠與天主教黨領袖阿爾白斯氏昨日會商結果、對於國家財政政策、業已獲得同意、設使柯氏內閣眞能實際成功、則必將以混合內閣爲基礎云、

（海牙二十九日國民海通電）荷蘭女皇、今晨授命前相柯里恩、在最可能基礎之上、組織非議會政府、

（海牙廿九日哈瓦斯電）前總理柯里恩、奉女王命重組新閣、但因天主教黨不允援、加之故組閣工作甚感棘手、大抵柯氏組閣如遭失敗、則女王或將委託天主教黨領袖上院議長皮倫白羅克組閣云、關於荷盾地位、則貶價一層、尚談不到、蓋各政黨對於維持幣價一層、意見均歸一致、所不同意者、惟經濟政綱之範圍而已、

南前王刺案偵察結束

（巴黎三十日國民海通電）關於南斯拉夫前王亞力山大被刺事件之初步偵察、現已具體結束、所有搜集足資證明之材料、均已移送愛克斯省法院檢察官辦理、大略本年十月內將開庭審問云、

奧前皇將晤羅國國王

（維也納二十九日哈瓦斯電）據內衛團機關報奧地利晚報載稱、奧國哈浦斯堡皇祚承繼人沃都大公、不久將與羅馬尼亞國王卡羅爾會晤、談話時任何政治家、均不參預云、

國內無線電話即將通話

交通部籌辦國內無線電話、所有各處電台、業經該部飭由國際電訊局籌辦、各台設置地點爲上海、南京、廣州、漢口、北平、等五處、一切機件、均經裝置就緒、曾於本月十五日平、京、滬、漢、粵、閩開始試話、聲音極爲清晰、惟機械方面、尚有許多須待改正之處、現仍在繼續試驗中、如無特殊障礙、下月十五日起即可正式通話、俟經過相當時間後、再行開放商用、并聞將於開放商用前舉行典禮、邀請中外名人參觀、以引起應用無線電話之便利與興趣云、

交部令滬航局整飭人員

交部昨令上海航政局、以蕪湖辦事處人員辦事疏懈、影響公務、應嚴予申斥、倘有辦事不力人員、予以撤換、不得放任、又陸家鎮當塗兩處、非船籍港、所有常駐人員、迅予撤回、以符定章、

違反船舶法法院審理
交部通令航政局

交部昨通令各地航政局、嗣後關於違反船舶法處罰案件、除業經結束、未便追溯者外、統依公司違法處罰之例、改由法院審理、以歸一律、並轉飭各航商知照、

榆林喜雨

（榆林二十八日電）此間旬日內多雨、二十七二十八日又降大雨兩次、旱田秋禾得雨、滋潤甚旺、秋間可望豐收、

水脚公攤
川民生公司將加入

自國營招商局及民營三北甯紹、英商怡和太古、日商日清等八公司、於昨正式實行長江水脚公攤辦法後、茲悉四川民生公司方面、亦擬以同業地位加入合作、重慶總公司當局、已將此意電告滬分公司、進行接洽、蓋該公司加入合作後實予各方極大之裨益、現滬公司經理張樹林氏、擬日內分別與招商等公司當局進行商議云、

南京紅卍字會募款賑濟水災
擬就捐啓分發國內外慈善家 事屬善舉仁人君子當予樂助

世界紅卍字會南京分會、近以我國各地水災奇重、爲普施救濟起見、除已組織賑濟隊出發各地施救外、並通電各地分會同時協助外、近復擬就捐啓、請求國內外各大慈善家勸募捐款、俾資拯救、記者特於昨日往訪該會賑務主任莫文昭、詢以該會最近救災情形、據談、敝會對於賑濟各地水災工作、近日頗爲緊張、除已組織賑濟隊出發武漢一帶施救外、並募助飯鍋粑炒稻米急賑外、刻正籌策勸募捐款、並擬就捐啓多份、分發國內外各團體及慈善家勸募、事屬義舉、尚希各界仁人君子、慨予惠助云、茲錄其捐啓如次、

敬啓者、天降鞠凶、慘遭水患、北地則黃流泛濫、魯豫冀一帶、半成澤國、上游則山洪暴發、湘鄂等省、被淹者多至五十餘縣、迭接各處來電、當洪流卒至之時、水頭高至數丈或十餘丈不等、隄防崩潰、波濤所過、城池村落、瞬息爲墟、人民不及逃避、淹斃於狂波急浪中者、以數省計之、竟有數百萬人、誠爲數十年未有之慘禍、其臨時逃在屋頂山巔或頹垣枯樹呼號待救者、所在皆是、慘不忍聞、即幸已逃出洪波、而房屋衣粮、全被冲沒、露宿風餐、命在旦夕、若輩災黎、更屬不可數計、現在北地已由各卍會聯合各會、組織賑救隊、分途施救、然籌款爲艱、辦理甚爲棘手、本會現亦組織隊、攜帶振款物品出發漢口、轉赴災區、從事工作、而杯水車薪、尤慚於事無補、爲今之計、急應羣策羣力、多辦義振、與發賑相輔猛進、庶足以拯倒懸而圖治安、若再遷延、竊恐此數百萬垂斃哀鴻、弱者盡成餓殍、強者挺而走險、慘禍何堪設想、值此迭歲凶荒、金融枯竭之時、深知募捐匪易、然果能衆擎共舉、聚米即可爲山、謀事在人、有志定可回天、深望凡我同胞、本已溺已饑之懷、作普渡普救之舉、爲數不在多寡、此時能多得一元、即可多救一命、千鈞一髮、務乞仁人君子、急起圖之、謹爲億萬孑遺九叩首以請、如承慨助、請書台銜、同款併交本會、或由經募人彙繳、當隨時掣發收據、轉寄災區、並彙登報章鳴謝、用昭大信、謹啓、南京紅卍字會、地址龍王廟小火瓦巷二十四號、

監院彈劾縣長降級

監察院監察委員李夢庚提劾前河北東光縣長王鴻賓違法失職一案、經監委會移付中央公務員懲戒委員會後、頃經該會議決、王鴻賓降二級改敘、

青省交通現狀調查

青海交通現狀、據調查所得、大概如次、一、陸地、省道、汽車道分兩段、第一段由羊官堡起至河灘縣、長凡五十五里、第二段由狼寿灣至石嘴堡長凡七十里、爲甘青往來大道、縣道有四、一、樂民路、由縣城起至蓮花台長凡七十里、二、永登路、由縣城至冰口止長凡六十里、三、由縣城起至克恰牙壑路長凡七十里、四、樂互路、由縣城至化頭寺、長凡八十里、

颱風今過廈門
向贛湘桂三省推進 本京影響已漸減小

（中央氣象台息）颱風前（二十九）日進抵台灣後、昨（三十）晨已在廈門之北登陸、下午二時越過廈門之西、仍向西進行、其位置爲東經一百十七度、北緯二十五度、風力已降至第六級、今（三十一）日已向江西湖南廣西一帶推進、現東南沿海風力變爲弱小、長江下游、所受之影響、亦逐漸減少、本京昨（三十）日最高氣溫、仍爲華氏表九十六度、

水利會釐定水工名詞

全國經委會水利委員會以我國水利河工、自大禹以還、向有深切研究、數十年來、歐美科學、輸入中土、新舊學者、各肆其說、相互標榜、求有能溝通中外學理、引用新舊學者實不可多得、而水工名詞岐異、尤爲引起隔閡之最大原因、例如水標古名水則、地下水或曰伏流、一比一、五坡度、舊稱四六收分之類、不勝枚舉、茲値統一水政之始、特呈由經委會擬中外載籍、加以釐定、分行各學術機關查照、以利研究而垂永久云、

萬國生理會我派代表

第十五屆萬國生理學會、定本年九月九日至十七日在蘇維埃列甯格勒舉行、我國被邀參加、頃由衛生署派定協和醫學院教授林可勝代表出席、林氏昨已由平來京、向衛生署請示一切、定八月初旬啓程前往、

英兵百名由榆抵津

（天津三十日電）英兵百餘名、三十日下午三時半由榆關來津、下車後巡運英兵營休息、

南京商業儲蓄銀行簡稱

南京銀行

本行自開幕以來抱定保障當地資財發展當地事業爲宗旨除專營銀行一切業務外對於工商業信用小放款及低額往來透支早爲各界所嘉獎茲仍竭力推廣並爲酬答儲蓄顧客起見仍照章繼續加息二厘 印有存放各款詳章隨時取閱

地址 中山東路大行宮　電話 經理室 二三八〇 營業部 二二二四四

請吸國貨香烟

美麗牌

人人要有道德　要愛護國家　要愛用國貨方可爲人！

各地烟店均有出售

南京華成烟草分公司

地址中山東路大行宮　電話第二一〇一八號

一品飯店

開幕伊始照碼四折

地址國府後行政院前

南京完美經濟男女各界居處咸宜之旅社

新建洋樓　密邇樞府　交通便利　陳設完美　特別房間　經濟房間　職員公寓　學員宿舍　禮堂筵席　屋頂花園　冷熱水管　洋瓷臉盆　男女浴室　抽水馬桶　圖書閱覽　音樂悠揚

長住包月價格特廉　存房不多預定從速

價目

房金六角起碼四元爲止。價目一元五角者，即有房三間。（臥室一間客廳一間）一元二角以上每房間，裝有冷熱水管，陳設華麗。經濟房間每客每日僅收五角四分，餐食在內。開幕前客照碼四折，惟經濟房間，原係犧牲性質，不來再折

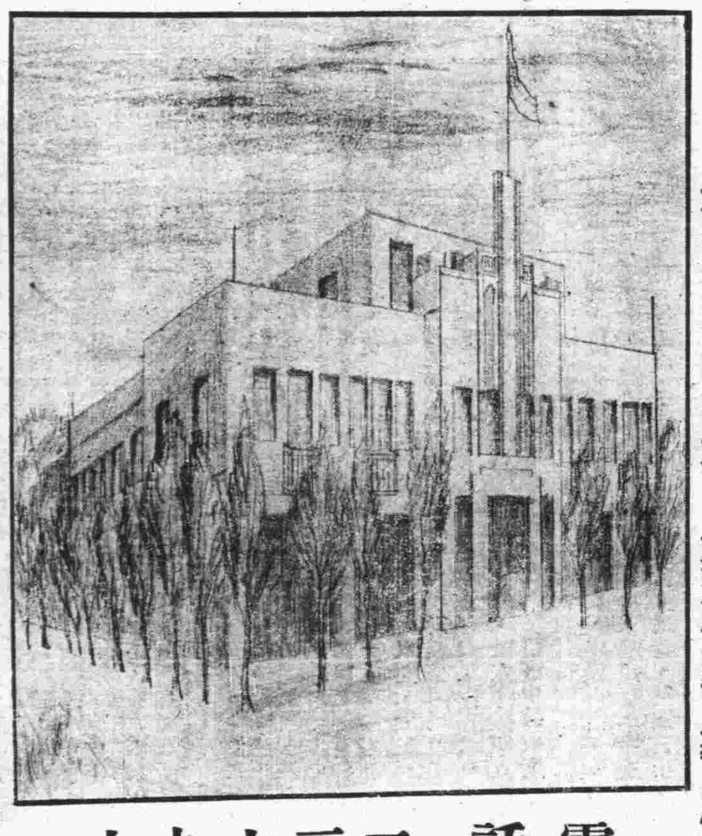

▲設備爲普通旅社所無　▲廉價惟本飯店所僅有　是京官邸第　亦旅客家庭

電話　二三六九七

浙江湖州綢業產銷合作社

運到大批紗羅綢紡當布賣各色俱全

敝社爲抵制人造絲的銷路不敢貪圖自己私利出售各貨除去自家蠶絲絲本加上工資飯資即行照本拆售倘有檢出半縷偽絲可以包退還洋并當場將料焚燬各貨出門戳有圖記以昭信實並明眞偽

□以杭素紡每尺三角四分起　□以各色湖綢每尺二角六分起　□特重白香雲紗每尺四角五分　□特等加重廠綢每尺只賣四角零　□美人綢每尺三角二分　□特重杭羅紡每尺有一兩四錢重價格特別公道　購買整疋尤可特別便宜歡迎參觀比較

地址四象橋南洋旅館九號內　電話二二三八九

秉服務社會之宗旨與各界合作

大陸銀行

總分支行：天津　上海　漢口　北平　濟南　南京　蘇州　青島　長沙　杭州　無錫　石家莊　蚌埠　南昌　南潯　鄭州　牯嶺

辦理普通商業銀行業務　兼辦　國外匯兌　儲蓄　信託　代理收支各種款項

南京分行　朱雀路中　電話二三三七七　二一八八〇

南京支行　北門橋魚市大街　電話三一五八三　二一〇六三

創業　養老　教育　婚嫁　種種問題　惟儲蓄可以解決之

中國國貨銀行儲蓄部

印有詳章承索即奉

南京行址　水西門大街口　黃路勵志社內

宗壽貽土地登記啓事

茲有坐落本市廣州路街第六十九號門牌地產東至金陵大學塘西至賈姓南至官溝北至廣州路面積一畝六分〇四毫四絲茲因勘字三九八九號藍圖叉勘單一紙遺失除另請公告外特先登報聲明如有異議即向南京市財政局提出理由及證件爲要

津浦鐵路簡明行車時刻表

民國二十三年七月一日起實行

站名	第三〇一次 平滬通車	第三〇五次 平浦通車	第二一次 津浦快車	第七一次 浦徐混合	第七三次 徐濟混合	第七五次 濟津混合	第七七次 濟津混合
北平	十五點〇五分開	十八點五十分開					
天津東站	十八點二十分開	廿二點廿分開	八點五分開				
天津總站	十八點四十分開	廿二點四十五分開	九點三十分開			十二點〇五分開	十七點
天津西站	十八點五十三分開	廿三點〇一分開	〇點四十七分開			十二點二十分開	十七點二十分
滄州	廿一點三十分開	二點三十分開	十三點廿二分開			十五點五十八分開	廿一點五十七分
德州	〇點二十分開	六點十五分開	七點〇三分開			十九點四十七分開	二點二十分
濟南府	三點三十三分開	十點十六分開	廿點五十四分開		七點二十五分開	廿三點三十五分開	六點〇五分
泰安府	五點四十二分開	十二點四十二分開	廿三點廿〇分開		十三點十三分開		
曲阜	七點十四分開	十四點三十七分開	一點廿四分開		十二點五十分開		
兗州府	七點五十分開	十五點三十分開	二點廿六分開		十三點四十六分開		
臨城	十點十分開	十八點廿分開	五點十五分開		十七點十五分開		
徐州府	十二點十一分開	廿一點〇二分開	七點四十五分	六點十分開	十九點三十分開		
蚌埠	十六點十九分開	二點二十分開	十三點廿三分開	十二點三十分開			
滁州	十九點三十五分開	六點廿一分開	十七點三十分開	十八點十七分開			
浦口	廿一點十五分開	八點到	十九點到	二十點二十分開			
南京	二十四點開						
上海北站	七點四十五分到						

站名	第三〇二次 滬平通車	第三〇六次 浦平通車	第二二次 浦津快車	第七二次 浦徐混合	第七四次 徐濟混合	第七六次 濟津混合	第七八次 濟津混合
上海北站	十六點開						
南京	廿三點廿五分開						
浦口	一點四十分開	十九點十五分開	十點開	七點三十五分開			
滁州	三點〇五分開	廿一點〇六分開	十一點四十分開	九點三十七分開			
蚌埠	六點三十八分開	一點十三分開	十六點十一分開	十五點十二分開			
徐州府	十一點〇五分開	六點三十分開	廿一點三十分開	廿一點五十五分開	七點二十分開		
臨城	十三點〇五分開	八點三十八分開	廿三點四十五分開		九點五十九分開		
兗州府	十五點四十七分開	十一點四十二分開	二點五十五分開		十三點二十三分開		
曲阜	十六點十四分開	十二點〇八分開	三點二十三分開		十三點五十六分開		
泰安府	十八點十五分開	十四點二十七分開	五點四十二分開		十六點四十五分開		
濟南府	廿點四十五分開	十七點〇五分開	八點廿八分開		十九點十八分開	十二點〇〇分開	二十三點開
德州	〇點廿五分開	廿點五十二分開	十二點十分開			十五點四十一分開	三點廿六分開
滄州	三點二十九分開	〇點三十一分開	十五點四十八分開			十九點十八分開	七點三十四分開
天津西站	六點三十分開	四點十三分開	十九點三十八分開			廿二點五十八分開	十七點五十一分開
天津總站	六點五十五分開	四點四十分開	二十點十分開			廿三點十分開	十二點〇三分開
天津東站	七點三十分開	五點二十分到	廿點廿分到				
北平	十一點廿四分到	八點[illegible]					

首都福記汽車行

新式汽車　總行地址白下路珠寶廊　電話（二三一六七號）　日夜出租

第一分行　設下關大路郵政局對門　電話四一九三三號

啓者敝行因下關新設分行在開幕時期特別廉價如蒙賜顧無任歡迎

價目列後　由下關單送城內一元二角　由城內單送下關一元二角　城內單便送一次一元　電話隨叫隨到

附啓者敝總分行凡與人有銀錢往來一切事宜非經劉金源簽字蓋章不生效力特此聲明

沙眼治療應有之認識

硫酸銅治沙眼是陳法中之翹楚惜其藥性痛苦異常若施用者技術不嫻熟每能傷害眼之眼他部久用可使眼睛枯燥晴及變形因此硫酸銅只能適用於二期沙粒旺盛之沙眼其餘如初期輕性沙眼及三期瘢痕時期之沙眼均不適用至於硫酸銅究竟能否令沙眼除根迄今尚成疑問市上舶來品如檸酸銅藥膏或沙眼藥膏等並非沙眼特效藥願諸君毋輕信宣傳以免金錢流出本診所特備◆紫外光◆特別手術◆空青眼藥專治各種沙眼效驗可麗既無硫酸銅之流弊又有除根之希望凡患沙眼者勿坐失良機爲幸

附註　學生可利用假期治沙眼　紫外光照射不另取費

△南京鼓樓南中山路旁

鄭懷仁醫師專門眼科

留美牙科醫士

尹兆康博士

院址　鼓樓醫院南首中山路

國醫　針灸　方脈

專治　老幼婦科　四肢麻木　各種瘰癧　口歪眼斜　五勞七傷　久年肺病　時疫痧症　一切疑難等症　久年胃病　半身不遂　中風不語

時間　上午門診　下午出診　星期休息　急症不限　赤貧送診

徐明達

地址　估衣廊三十八號後門廊東街九思里內

屈臣氏

汽水

滋潤解渴　美味衛生

可口可樂　檸檬水　沙示水　橘子水　鮮橘露　朱古力水

屈臣氏汽水公司出品　發行所　上海江西路三二七号　電話一九四四〇

南京總發行所　下關大馬路順昌號　城內發行所　大行宮福源酒莊

國醫內外科郭受天應診

時間　門診上午九時至一時　出診午後三時至八時

診金　門診初診一元復診減半　出診初診五元復診三元

地址本京長樂路張都堂巷十一號

華僑哲學家何降生由歐西回國

啓者敝人此番由美回籍得利德博士指示發明科學方法所奇者來人不用開口只須靜默數分鐘能知已往過去未來吉凶家庭變化子女有無妻妾賢愚戀愛美醜偏才得失營業成敗以及等等疑難不決請來一試

立破疑團照例談相兩元憑此南京日報暫取三角

時間每日上午十時至下午十時

南京建康路慧園街新亞飯店四號

本報廣告價目

（一）長行每日每行二元以三行起碼（二）短行每日每行一元以五行起碼（三）評前收費加倍（四）放版長期收費從優

栩蘧子啓事

僕聞之瀟神落魄雲遊奧市之簫志士逐貧日靡秦宮之鏡擔薪而歌通衢不墜英雄志氣貫酒而臨闠市羣誇名士風流蓋以素位則窮達胥安同塵則將迎無迹固不必亭毒羣生方稱得志左右天下始謂有權也是以劍橋以浮江湖則惠施之瓢適用製藥以儀飛走則龍門之駒可材不觀夫古之人乎段謙以柔翰而博斗升楊益以堪輿而潤家室汝市懸壺別開世眼窗嚴賣卜誰測湛冥酬董仙而種杏衡輕重於五三詣李道而觀顏占吉凶於喜慼琳鄉滿腹不辭訣暴之金雲彩隨身難卻活人之贈自古已然嗟予衛绝堪笑翰林陶穀依樣葫蘆還如諳容陽乎盡心臧獲嚳之黃鐘在護有扣必鳴敢謂寒門棲龍無幽不燭物我胥得所求晏居不妨近市雲泥均可相訪巢隱何必棲林來者不拒僕爲下榻陳蕃如願而歸人亦遊湖歐子

（詩文類）壽聯　壽詩（古體近體長律）輓聯　誄詞　神道碑　壽序　墓誌銘等

（醫卜類）內科（花柳　失血　癆瘵等皆屬焉）婦科　易筮　大六壬　子評命理

（三元挨星類）陽宅　陰宅　天星選課

住址奇望街益仁巷三號游寓

鳴謝國醫吳海泉先生八法神針

凡男婦患臌脹癥瘕痞塊花柳月經不調及一切疑難雜症求診者無不針到病除內人患臌脹年餘今春來京就醫中西醫屢治無效前晤金鑄齋君詢知金夫人亦患臌脹曾經吳先生以針術放水完全治愈乃立請吳先生診視亦斷定爲水臌施針放水應手奏效仙德內人月經不調久不受孕經先生一針獲男特此聯名登報鳴謝

趙筱坡住國府東街六號　金鑄齋住細柳巷湖北會館　毛仙德住御史廊十七號

地址城北太平橋二十一號內吳海泉診所

南京市政府第一五三期公報出版

南京市政府公報第一五三期出版本公報內容編制計分會議法規委令公牘佈告統計特載附錄各欄材料豐富編輯新穎每月出版一期現第一五三期業已出版定價每本大洋一角本市開明圖書教育用品社及正中書局均有代售如欲閱請向市政府秘書處編譯股接洽可也

電影縱橫

什麼是「影評人」?(上)

·居鮮人·

▼拉雜地寫來 不是挑戰!

居鮮人君投來這樣一篇稿子,雖然寫得似乎雜亂一點,但文章總還是好的,對於所謂「影評人」之解釋,還有新的見地,我們特地把它一字不改地刊出來,希望讀者予以注意,讀者如有其它的意見寄來,在可能的範圍內我們也樂意發表的。—編者按。

在上海,我的確見到過那些所謂自命的或被命的「影評人」,但自今年春天跑到南京來以後,一直到現在,雖然看見南京各影刊上天天在那裏明槍暗箭地在罵「影評人」,可是,我始終還沒有在南京找到一個「影評人」,這,也許是我和南京影刊沒有直接的接觸的緣故,不過,我總認爲像上海那樣的「影評人」才算得是「影評人」,南京既沒有上海那樣的「影評人」,那麼南京就根本沒有「影評人」,最近有位在南京居住得比較我年久的朋友,他問我說:南京也有些海派的「影評人」哩,不用解釋,他這個意思便是說:南京也有上海那樣的「影評人」哩。

「影評人」,其實這個頭銜並不是怎樣不好,我曾經看到某本電影雜誌上,有一篇「影評人」的文章,而在那作者的名子上便加添了「影評人」這三個字的頭銜,看來也頗覺輝煌耀眼,並不覺得是怎樣不雅,但是,目前:「影評人」卻在每個人的心裏引起反感了,當然,這是一般少數敗類的「影評人」造了些孽了。說來說去,「影評人」本身還是好的。所以,我看到「影評人」相互罵「影評人」,覺得有點滑稽,就好像許多「影評人」都在自打自家嘴巴子,這就更顯得惡作劇了。

究竟什麼樣的人才是「影評人」呢?也不是像我前面所說的在上海那樣「影評人」之類,這里,我要規規矩矩長談一下眞正的「影評人」,但,事先得要聲明的!我並不是「影評人」,更沒有做過「影評人」,這也不是我臨陣脫逃,假使你們也把「影評人」的頭銜從此加到我身上來,那我「三生也有幸」,不過,撫心自問:自已還沒有做「影評人」的資格。我所以要來談什麼是「影評人」?只是單就我個人所理想中的,但這理想也是根據客觀來的。

「影評人」,從這三個字上,我們不妨來一個個的分開來解釋:「影」者,當然指電影也。「評」者當然指批評也「人」當然是指可以稱爲人的人了,綜合起來意思便是:專門寫電影批評文字的人,而這種人還要是有人性的人。所以這個「人」字,我認爲最應注意的(未完)

胡言亂語 (一)

·銀嘴巴·

◇……京中新京日報之「銀河」,可謂禮拜六派之影刊,此尙屬新的發現。

◇……江山兄精於乒乓球,故參加記者體育會之乒乓賽,屢戰屢勝,有人見江山兄與人交戰時,其面呈土灰色云。

◇……銀蛇近常受某影刊造謠之害,遂不得不謀防身之計,聞亦將於「電影副刊」寫一「闢謠集」,知者,莫不爲之驚愓。

◇……宗維賡近向人詢起唐火星係何許人也,某君遂告之,宗聞後,臉上有會心的微笑。

◇……久不見施仁兄矣,心中苦悶異常。

聯華新片陣容

廿四年度下季

十「三個摩登男性」沈浮編導,韓蘭根,劉繼羣,殷秀岑合演。

十一「海嘯」——馬徐維邦編導,鄭君里等主演。

十二未定名——譚友六新片。

十三未定名——朱石麟新作。

十四未定名——楊小仲新片。

十五未定名——兩部新劇本,導演演員人選,將來再行決定。

——計劃中共爲新片十六部,除配音外,其中將有幾部完全有聲對白。

問顧影迷?

陳寒生君:
聶耳已經被撈起,並且於次日便舉行火葬。

章萍君:
陳燕燕頰上的痣不是畫的,假使是畫的,那當然就不値錢了。

劉傳恩君:
本刊「智力測驗」因某故,最近擬不舉行。

夏子瑛君:
主演『旖旎風光』的喬埃勃朗曾於去年間來中國,不過在上海逗留一些日子便離去。

標準影迷敬答

影迷日記

(六十一) 賈如眞

因着好幾天沒有出門去了,有幾位朋友便寫信來問我的好,也許他們都在以爲我身體不舒服了,其實我非常健康着哩。

下午正在寫給幾位朋友的回信,不料H姐來了!我只好丟了筆迎接她:

「希客!今天是什麼風把你吹來的呀?」

「東南風!」H姐眞也會開玩笑,這樣很俏皮地回答我,弄得我們都大笑起來。

「如眞!我給一件東西看看!」說時,她便從懷裏開始掏:「我眞不知怎樣地快活。」邊說着邊掏着,原來掏出的是一封信,我心下想:這是她底Love來的信嗎?

「你一定不會想到,你看胡萍來了信給我。」她把一個雪白的信套遞給我,這麼歡喜地說。

我忙地接過來便拿出裏面的信,胡萍的信上寫着許多客氣的話,說什麼我的戲還得請諸位不相識的姐姐們給予批評和指導哩。最後是這樣說H姐的照片已經接到了,不過她的照片不久可以寄的來,現在因爲好的沒有了。我看完了這封信,覺得胡萍眞是很好的「女人」,這樣和氣,恐怕在明星中很少有的吧!

H姐這樣做,我也預備嘗試一下了,我向H姐討得胡萍的通訊處,和這樣的女明星接交朋友,倒是不錯哩。

北平老牌 馬應龍專門眼藥
專治砂眼及各目病其效如神
地址太平路南口中正街西首路北
下關大馬路西首

寓中正街門帘橋四五七號
首屆一指 趙半仙 命相課
談言屢中 別出心裁

國醫 黃山 李鴻慶
主治 內科 婦科 小兒科
診所:城北:唱經樓周必由巷三號

預言家 望龍山人
星卜之學,我國流傳已久,所謂九流中之陰陽家是也,顧數理精微,若不中竅要,言之何補,鄙人從政之暇,偶經首都、友朋推挽,不能峻拒,遂開硯問世,藉結賢豪,茲將潤例時間開列於後
潤例 占課二角 談命五角 批命一元 細批另議
時間 上午十時起十二時止 下午二時起十時止
地址 白下路西成大旅社樓下元號 電話二二〇八九

日報索引
第三卷 第二期
民國二十四年七月五日出版

目次
一、二十四年五月份日報索引分類表
二、二十四年五月份日報分類索引
(一)社會類
(二)政治類
(三)經濟類
(四)交通類
(五)教育類
(六)學術類
三、二十四年五月份日報著者索引

編輯主旨
日報記載現代社會,政治,經濟,國際,教育各問題,均爲我人研究之對象,惟以頭緒紛紜,恆苦散漫,難以稽考,縱有剪貼,亦覺浩繁。本刊在將日報上各項問題,分門剖類,編成條理分明之系統史料,極便於研究社會時事諸問題者之參考。本索引取材之日報凡十餘種,計上海申報 新聞報,時事新報,晨報,南京中央日報,漢口武漢日報,西京西京日報,天津大公報,北平北平晨報,廣州民國日報,香港工商日報,及南洋星洲日報等。內容豐富,編法新穎,誠爲學術界無上之工具刊物也。
本刊近更求便利讀者檢閱及減輕書價負担,除仍繼續出版合訂本外,並編印分類小冊,計(一)社會類,(二)政治,軍事,國際,法律類,(三)經濟類,(四)交通類,(五)教育類,(六)學術自然類六種,定價低廉,每冊多只一角,少僅數分,隨讀者之需要自由選購,便孰甚焉。
總發行所 中山文化教育館發行處 南京總理陵園體育場路
總代售處 上海雜誌公司 上海四馬路三二四號
價格 每冊五角 每月一冊 全年五元五角
每月十五日發行

狐臭者救星
寶星 湯森氏 商標 美容奇藥
皮膚白色素 此藥含純粹乳料,有移醜成美之奇功,凡皮膚粗糙,黃黑痣痕,紋等不美之症,搽之潔白如玉 ●每瓶一元
立止狐臭藥水 腋下狐臭,甚且能傳染兒女,此藥先天遺傳,爲人生大恨,本公司首創此藥,專治狐臭,功效神速 ●每瓶一元
內服美容藥 面部雀斑,黑痣,油垢,粗黃,瘢痕,酒刺,酒糟等症,服之均能消滅,誠移醜成美之聖藥 ●每瓶二元
愈斑光面水
面皰藥水
拔毛靈藥
生毛髮藥水
南京總經理 中美大藥房 地址中華路府東街
上海二馬路雲南路西首 寶羅製藥公司總發行

本報經理部啓事
本報茲增設蕪湖九江兩分銷處
蕪湖:城內打銅巷四號李萬壎
九江:大中路四〇九號榮記派報社
凡以上之兩地派報暨廣告事宜可向各該處接洽此啓

首都湘大旅社減價啓事
本社開設,歷有年所,交通便利,房間寬敞,定價低廉,招待週到,並附設食堂,包辦酒席,宵夜小喫,應時俱有,諸凡設備,盡善盡美,各界顧客,久所贊許,茲適應新運,暨酬答顧客,特自本年一月十日起。凡蒙惠顧。房金減半。旅客捐,茶水一併在內。長包月。尤特別克已,費賞予侍役,聽客自便,特此減價
△地址 國府路東首黃家塘
△電話 二三九二五

精益眼鏡 OPTOMETRISTS & OPTICIANS
欲戴合度眼鏡 須先注意驗光
眼鏡爲補助目力不足之要品,不能與普通物件可以比喩,譬如服飾等稍有不適之處,無妨身體健康,假使眼鏡不合光度,品質惡劣,則爲害非淺,幸各界垂察焉。敝公司聘請美國畢業眼光專家,驗各種疑難目光,製造最高尙之科學眼鏡,貢獻中外人士,已歷二十餘載,名播全國,患目力不足者,請駕臨驗目配鏡,敝公司以服務之精神,無不竭誠招待。
南京太平路花牌樓一八六號(電話二二三四一)
精益眼鏡公司南京支店 驗光主任 王翔欣 謹啓
總公司上海南京路勞合路轉角 分公司北平漢口天津香港濟南

定州 鄭敬宇眼藥
此藥來自河北省,歷史悠久,功效卓著,統治雲翳沙眼老眼及一切重難目疾,病者無論輕重,十天之內包愈,靈驗無比 ◆每瓶定價大洋二元壹元五角三角
南京支店總批發所 大中國商場 永和參號 太平路
經理處 同和參號 宏昌參號 昇州路 行口街 金魚樂社 中華路大功坊

冠生園 ●飲冰室●
冰淇淋 各式刨冰 一切冷品 均已應市
地址楊公井國民戲院隔壁 外買冰淇淋一元起碼 隨叫隨送 不取送力 電話二三一五五號

專治砂眼及一切眼病
白敬宇眼藥
華南總店南京朱雀路上海銀行大廈 支店南京白下路昇平橋 電話二三二一一號

留日性病專家 黃文山
精醫泌尿生殖器病用特效眞空療治與針藥併用指日可望還原收效 尤廉花柳白濁各期梅毒下疳橫痃 包皮包莖陽萎早洩神經衰弱失眠 性力不足發育不全 健忘等症
診所中正路廿七號新街口南中西醫務所

廣東醫院
爲首都高尚私立醫院聘有經驗醫師男女細心診治取費從廉 醫事化學顯微鏡檢驗一律免費
花柳白濁 橫乾下疳 陽萎早洩 包皮過長 精稀無嗣 房事無趣 神經衰弱 發育不全
統理內外婦兒各科 安全接生留醫留產
◇備有汽車接送出診接生◇
總院:鼓樓 電話:二二七八三 分院:府東街

白濁專門
本所專治新老白濁負責當日見效十日內斷根力求減輕病家負担醫藥費只取十元(檢查白濁不取分文)
注射德國六零六(九一四)藥量〇三,〇四五,〇六,〇七五,〇九,二元,三元,四元
精割包皮六元決無痛苦七日全愈
時間上午七時至下午七時 星期照常應診
地址三元巷二十號輔雲診療所

廣東 澤民醫務所
門診 上午八至十二時 下午二至六時
出診 午後三至八時
急症隨到隨診 急症隨時出診
醫師陳潤生 女醫士姚舜英
地址大行宮北碑亭巷 電話二三三二三號

南京中華路花市街
徽州休城 胡開文京莊
本號開設徽州休甯城內歷百數十年出品之精良早著遐邇茲爲便利顧客起見特分設支號於首都專製湖筆徽墨運售中外紙張文具鉛石印刷裝訂講義在茲新張伊始各貨一律從廉如蒙惠顧請認明休城胡開文庶不致誤
電話二二三六一

[illegible]
現代婦科聖藥 是女界唯一的救星!
主治經血不調,趕前錯後,經閉腹痛,發燒心忙心跳,白帶過多,久不生育,子宮寒冷,腰腿筋骨疼痛,或久患小產腹內有病者,頭迷四肢無力者,胸膈鬱悶,飲食少進,夜不安眠,睡多惡夢者,行經血色不正或紫黑成塊及淡紅者,氣虛虧血咳嗽痰喘,時愈時犯,如同邪病,因生氣或房事所傷以致崩漏者,午後發燒者,凡患經血各症服之,效力絕大,萬試萬靈,可謂婦女第一聖藥也。各大藥房均有代售,無處購買,將款匯至即寄不誤 定價每盒五元每打五十元
南京白下路大中橋西一一九五號 韓奇逢藥房有限公司
總公司:上海英租界芝罘路五十七號 韓奇逢藥房有限公司

京市社會

市府續撥一千元 積極推廣貧民貸款
小本借貸處擬定改進辦法 ▼……定八月初實行

市政府決於本年度推廣小本借貸處業務、茲先將貧民貸款部份、酌量推廣、已令飭續撥貧民貸款基金一千元、定八月初實行新訂辦法、茲探誌改進各情如左、

◇推廣貸款 續撥千元◇ 市府於二十二年由社會局舉辦貧民貸款、貸款定額、自一元起至五元爲度、完全免利、並限兩個星期還本一元、分五次還清、計共十個星期、該項基金、市府原準備一萬元、自辦理迄今、經絡續撥動五千元、現由小本借貸處代辦、截至目前止、計貸出在外之款、共達四千六百餘元、餘存祗三百餘元、以需用貸款之貧戶孔多、每日平均請求者約有三四十戶、市府爲推廣及救濟起見、昨已令飭續撥基金一千元、交小本借貸處儘量推廣、並定八月初實行、

◇展長期限 民校代辦◇ 小本借貸處已將貧民貸款推廣、及改進辦法擬訂、呈自市府核准、據悉改進要點、貸款額數照舊而將還本期限展長、例如貸款五元者、定每一個月還本一次、計一元、以五個月分期還清、關於推廣方面、以前由各區公所代辦、現並使各區民衆學校一併代爲辦理、其民衆學校代辦規則、刻由社會局飭主管科草擬中、

◇耕牛貸款 到期收回◇ 又小本借貸處代辦社會局之耕牛貸款、共計貸出二萬數千元、現已六個月到期、正由各鄉區區長通知各借戶歸還、聞絡續歸還者數已不小、昨日孝陵衛區又繳到二千餘元、惟今夏各鄉區農民忙於防水、一部份因經濟關係、將不免稍有展緩、

京婦女會發起賑災 組婦女賑災委會
通電全國婦女從速募捐助賑 將電請各要人夫人爲發起人

京市婦女會、昨（三十）日召開例會、到理事唐國楨等六人、劉巨全主席、議決事項、（一）對於被水災各地難民、應設法予以救濟、（甲）呈請政府從速設法救濟、（乙）發起組首都婦女賑災委員會、（丙）通電全國婦女界、從速募捐助振、以濟災黎、（二）修正京市婦女新生活勞動服務團組織通則、及實施工作計劃大綱、據聞該會將電請蔣夫人、汪夫人、及各中委夫人、各院部長夫人、馬市長夫人等、爲振災會發起人、同時再電各省主席夫人、請分別就各該省發起募捐助振、另電鄂主席張夫人、魯主席韓夫人、豫主席劉夫人、請其就災區近處、速組難民婦孺收容所、以濟災黎、

商辦 南京公用汽車公司
電話總機 31144
日夜出租 隨叫隨到
城內單送 一元
下關單送 一元二角
每小時二元 遠路另定

警廳捕私娼十二人 解送救濟院教養
馬市長籌商適當處置辦法 將召集關係機關商討救濟

京市方面、早經明令禁娼、惟年來各地慘遭各種災浸、以致農村經濟完全破產、生活維艱、一般婦女不得已而仍祕密操此皮肉生涯、因是京市仍暗娼充斥、但因市面之不景氣影響、淫業一落千丈、大多不堪維持其開銷、値此夏季、各皆紛往各公園與熱鬧街市、藉遊逛爲名、實行其拉客之實、種種怪狀、不一而足、警廳以似此放肆、殊與首都觀瞻有礙、乃決定遇有此類情形、實行取締、前經捕獲數十人、除多數自願改業釋放外、其餘十二人、以不堪造就、乃於前日一併押解救濟院、請予教養、救濟院以此等暗娼、極爲可憫、妥予收養、幷灌輸其知識、俟六個月期滿後、將予釋放、據記者探悉、市長馬超俊據報後、以私娼關係首都觀瞻、自應積極加以取締、惟取締後之善後問題、實有研究之必要、聞將召集關係機關、商討適當處置辦法、以資救濟云、

衛生事務所 秋季種痘
定自八月一日起開始

京衛生事務所、以天花傳染迅速、危險極甚、每年春秋兩季例須舉行種痘運動、春季舉辦時、頗具成績、茲以秋季將屆、爰特積極籌備、定八月一日開始舉行秋季種痘運動、除各診療所免費種痘外、該所幷組織種痘隊、分區施種、以資普及云、

孝陵衛民衆反對陵園圈地
三百餘人昨赴市府請願王淑芳接見 對馬市長所擬之辦法尚未表示同意 ▼……將再向馬市長請願

孝陵衛民衆三百餘人因不承認陵園擴充界址、手持旗幟、於昨（三十）日上午九時、羣赴市府請願、因馬市長適往行政院參加例會、由祕書長王淑芳接見、羣衆當推代表孔繁祺、卜國鈞、孫萬鑫、王永陞、馬義學等五人、晉見、王氏即將馬市長所擬定之辦法出示、計爲一、孝陵衛產權劃歸陵園、二、鄉民之田產房產、分等給價、三、鄉民有優先承租權、租期五十年、且可續租、四、鄉民建造房屋、須經陵園核准、鄉民田產轉租、亦須由陵園核准、該代表等以「要求產權」爲由、對王氏解釋各點、尚未表同意、或將再向馬市長請願、

集團結婚 佳期已近 社局積極籌備
設立五組已派定人員負責 勵志社禮堂開始籌劃佈置

本市第一屆集團結婚、核准參加者三十三對、定八月十日下午三時在勵志社舉行婚禮、社會局以婚期在邇、加緊籌備、昨由籌備員召集談話會結果、決設置總務、佈置、招待、衛生、糾察五組、總務佈置招待等組、由市府暨社會局派定人員負責辦理、衛生組由衛生事務所擔任、糾察組則分請警察廳、憲兵司令部、派警憲並會同童子軍團到場維持秩序、勵志社禮堂、即日前往察勘籌劃佈置、其結婚禮儀式程序、尚在酌議、

江寗縣 改良秋蠶
刻正商洽選種辦法

江甯縣政府、以本年春蠶之改良、因蠶種欠佳、至收穫歉豐、且使蠶農受莫大影響、茲以秋蠶時期、轉瞬即屆、爲力圖整理起見、決另籌蠶絲指導所、選擇優良蠶種、分散飼養、以圖恢復、該府刻正與全國經濟委會蠶絲改良會、商洽選擇蠶種、及改良辦法、一俟決定、即予進行、俾達改良之目的云、

◇◇◇

京土地登記期限 地方自治會呈請市府展長
決定辦法數項

京市地方自治研究會對於土地登記期限、除已呈請馬市長及各科科長、各級主任到會會商、當經決定辦法數項、茲採錄該會原呈及辦法如後、

◇該會原呈◇ 爲呈請事、竊京市舉行土地登記、事屬創舉、人民深滋疑懼、經本會多次研究、爾呈前市長石、陳述意見、均奉詳批、表示容納、本會一再印佈、廣爲宣傳、市民疑慮盡釋、登記踴躍異常、現聞土地處積存登記契約兩萬以上、而人民領得有權證者、爲數甚微、不知何日始能辦竣、現在二三四五各區聲請期早過、一六兩區限又屆滿、逾限聲請人民、應受罰金之損失、遂限呈送鈞府、又感堆積之困難、本會多番研究、爲兼籌並顧起見、擬請鈞府自七月一日起、普遍展限六個月、所有一二三四五六各區未及在限內聲請登記者、一律准予在展限期中聲請、有此充分時間、人民既可免受促迫逾限之處罰、鈞府亦可獲有從容整理之餘暇、倘蒙鑒納、實政府與人民交受其利、管見所及、不敢不言、理合具文、呈請伏乞批示祇遵、謹呈南京市政府市長馬

◇討論結果◇ 一、儘已領有藍圖者、遝行公告、無庸調查勘丈、以後新收文件、凡係藍圖完整者、均應在一星期內、提出先行公告、二、凡已有藍圖而臨時有他方與之發生糾紛者、應由該管組指定專員、負責迅速辦理、三、凡從前無買賣建築、並未領有藍圖者、請儘兩星期內審查、即行公告、四、凡需要調查與勘丈者、可分爲多數段落、一街一巷、次第辦理、以便鄰右證人、易於徵集詢問、五、聲請登記、如市府認爲報價不足、須照估價者、應先通知業戶接洽、不得臨時增加、六、登記費與房捐、截然兩事、不得渾爲一談、尤不得以登記價格之高、而增加房捐、致生紛擾、有礙進行、七、凡人民土地與公共機關毗連者、應免公共機關蓋章之手續、八、登記文件太多、承辦案件之人、務宜嫻熟、不可輕於互調、九、調查員施行調查事務、往往挑剔太多、一般人民、不易了解、應製定必要調查事項清單、事前圖發業主準備、並切囑調查員、照章辦理、不致節外生枝、十、請至六月底一六兩區、聲請登記期滿展期六個月、凡一二三四五六等區、未經聲請登記者、應一律在展期內聲請、十一、市府現給收據、陳有號碼外、餘如土地坐落地點、及門牌號數契據藍圖等、領自何處、似應逐項記入、否則與甲亦可、給乙亦能、萬一發錯、其弊害不可勝言、定應從速改進、藉免混淆、

◇◇◇

仍可征收民地
市府定三項補充辦法 有益民衆建設者

京市政府前爲保障本市市民之財產、曾經呈准行政院飭令各机關、嗣後征收民地、應以備價收買爲原則、茲聞該府現爲兼顧公共建設計、對此項原則、頃規定補充辦法數項、即具有下列理由之一者、仍可徵收民地、（一）修築馬路、（二）建築學校校舍、（三）有益于民衆之公共建設、

天氣酷熱疫癘流行 市府注意公共衛生
社會局發貧民免費取水證 衛生事務所努力打防疫針

市政府以本京天氣酷熱、一般市民對於飲食、稍一不愼、即易發生疫癘、而市民對飲食料一項、素不注意、尤易致病、爲防範傳染病流行起見、特指令社會局衛生事務所、妥籌防範方法、昨（三十日）該兩局所、已擬具具體施行辦法、茲分述如後、刻已分別進行

◇改善飲料◇ 社會局以本市下級社會中、市民、因自來水價格稍昂、致咸取井塘水爲飲料、井塘水不潔、酷暑期中飲之、極易發生疫癘、將來自來水原訂銅板三枚一擔、減售銅元二枚、以便市民普遍購飲、但各棚戶居住之市民、多爲貧窮之家、尚不能備價購飲、故特製定一種免費取水證、凡在該管區內登記之棚戶、一律普發一冊、每冊四十五頁、每頁可取水五十公斤、

◇普遍注射◇ 衛生事務所除每日工作人員、派出分別在各路街巷及鐵路邊各棚戶、施行防疫注射外、爲普遍防範疫癘計、更約請本京各公私立醫院、設備免費防疫注射、以應市民之需云、

市浴業會員 繳費辦法
會費分甲乙兩種

本京浴堂業職工、向有同業公會之組織、該會會員、計分甲乙兩種、甲種會員、係指管事茶房、乙種會員、係指下池扦脚等人、該會近以該業會員、日久散漫、會務維持、端賴經費、而各會員、時有不納會費情事、特定會員繳納會費章程十三條、呈報社會局核准、昨特通告各該業遵照辦理、聞甲種會員、日納費銅元二枚、乙種會員、每日納費一枚云、

日領館在京租地
建學校及日僑住宅

頃悉本京日領館、現由上海律師凌啓鴻經手、將承租京市模範大馬路白菓園及許家橋二處地皮十餘畝、租價正在商議中、聞此舉係預備建築學校、及京市日僑住宅云、

各地水災聲中 秋禾仍多枯槁

本年入夏後、始因雨量缺乏、各地農民莫不承望甘霖沛降、以解倒懸、詎知天公作惡、偏於不需雨水之區、大施暴風雷雨、竟致釀成水災、最近月餘、犧牲於洶濤駭浪中者誠不可以數字計、此輩傾家澤國、流離失所、嗷嗷待哺之災民、實堪憐憫、然內地各縣不在水災區域以內者、復因天久不雨、艱難辛苦所植之農作物、日被烈陽蒸炙、多呈枯槁、倘仍不降雨、則內地各縣旱象之成、正亦意中事、記者昨因事赴龍潭、棲霞一帶、無抽水設備之處、目睹田禾枯黄大半、鄉農莫不蹙額愁眉、厥狀亦可憐也、

下關永甯街 昨日火警
幸未成災火首帶局

下關永甯街八十九號居民吳昌盛家中、於昨午十二時許、午炊之際、因熱度太高、偶不經心致遭焚如、幸經鄰右多人迅速施救、並未成災、火首吳某、當經該管崗警、帶局罰辦云、

女壻溺斃 岳丈心痛
竟致投江自盡

浦口小河南周順記轉運公司、經理周廣才、年逾不惑、蘇之淸江浦人、年來經營得法、家境小康、但膝下僅生一女、乃招贅王姓子爲壻、以作半子之靠、承乏後代香烟、不料霹靂一聲、禍由天降、乃壻於旬前、因天氣炎熱、就柴洲附近洗浴爲戲、不諳水性、致遭溺斃、屍身迄未撈獲、周顧痛壻心切、神經錯亂、復接無名函件一封、譏諷備至、竟成催命之符、周當晚欲萌短見、未獲、昨晨突告失蹤、聞已由浦口津浦路澄平碼頭、投江自盡云、

來函更正

敬啓者、頃閱昨三十日貴報載有兩廣中學校長易人、殊深駭異、查該兩廣中學、乃本館附設之學校、而校長謝正明、原爲本館董事、共出長該校、乃本館所推舉、一切應聽命於本館、數月前該校被斥退學生何志、誣控謝校長一案、該校校董會董事長馬曉軍、居然出任證人、以致引起軒然大波、學校名譽、校長信用、破壞無遺、早爲兩廣鄉人及社會人士所不齒、本館認馬行爲失當、有乖職守、業經第十八次常務會議、決致函校董會尅日另推董事長、以維校風在案、至校董會前因該案糾紛、會函請本館改派校長、查謝校長列身教育界有年、夙負時譽、現長該校經已年餘、任怨任勞、成績日著、深爲兩廣鄉人所共曉、紉何志誣控謝校長案又經判決、是非已明、本會認爲確無易人之必要、當亦於第十八次常會議、決仍請謝校長繼續負責、除已分函復校董會暨社會局外、用特崗函奉達、即希更正爲荷、南京兩廣賓館七月卅一日

天氣報告

◇今日天氣 晴多雲

◇昨日氣溫 最高：三五、七度、最低：二六、四度、

明星大戲院
地址四象橋 電話二二八三二號
（票價大洋二角・一角三分捐稅外加）
（今日開映時間）三時。六時。九時。
明星公司最近偉大默片 李萍倩導演
龔稼農 鄭小秋 朱秋痕 主演
今日最後一天
人倫
明天開映（女人）黎明暉主演

首都
最後一天 三時 六時 九時
請領照片 聯華新人貂斑華女士照片業已到京凡持有本院前所發出之貂斑華女士照片兌換券者請於一星期內駕臨敝院掉換爲要
明天大獻映 王先生的祕密 王先生過年
（二十大本一次映完加倍噱頭無窮笑料）
導演 沈西苓
主演 宣景琳 高倩蘋 趙丹 孫敏 梅熹

鄉愁
胡蝶榮譽傑作
全部啼笑因緣
（頭二集三集四集五集六集不日連續獻映）
注意即日起售聯票
樓下每本八角 樓上每本一元二角 聯票每本可連用三次看全六集

最新式冷氣設備涼爽適體
新都大戲院
祗有今日最後兩場
美國婦女最崇拜的歌王
羅第萬里
初上銀幕領銜傑作

絕曲銷魂
十二大節目 明星九位 樂隊兩班 豔曲六集 美女一百 合演空前鉅製
今晚九時起開映 基度山恩仇記

川大校長王兆榮來京 請示改進高教方針

該校經費每年需六十餘萬元 除中央補助外餘由省稅撥付 頻年災荒影響頗鉅

國立四川大學校長王兆榮、因向教部報告該校校務、特於前（二十九）晨由成都乘機飛抵京、昨（三）日上午赴教部晉謁王部長、與高等教育司長黃建中、作詳細之報告、據王談本人此來、除對教部所指示之四川高等教育整個改進方案、向部有所請示外、幷對川大經費問題、有所承商、川大經費、每年約爲六十餘萬元、除由中央鹽稅項下撥四十九萬餘元外、其餘則由省稅項下撥付、但川省頻年災荒頗重、此款迄未照數撥付、積欠極多、因之影響校務發展甚大、希望中央能將此項問題、設法解决、王氏末謂本人在京、任務完畢後、尙須赴滬一行、接洽添聘理學教授事宜、約一星期後卽返川、

市府積極計劃 撥款推行義教

現已籌撥二十二萬元 幷擬定兩年計劃完成

社會局本年度積極推進教育、關於教育經費之增加、現正由市府從事籌撥中、本市義務教育之實施、亦在詳擬計劃、玆分誌各情如次、

經費籌撥

社會局二十四年度教育經費、除中等教育及社會教育外、關於小學教育經常費、完全小學擬增一百四十級、約需費十三萬四千四百元、簡易小學擬增三百三十五級、約需費一萬九千八百元、鄉區小學擬增五十級、約需費二萬七千八百四十元、合共十八萬二千元、臨時費完全小學校舍建築費、約需五十六萬元、簡易小學校舍建築費、約需九萬九千元、鄉區小學建築費、約需十一萬六千元、合共七十七萬五千元、經常臨時兩共九十五萬七千餘元、玆悉業經市府設法籌撥之款、約爲二十二萬元、

兩年計劃

本市實施義務教育、經教育部迭次與社會局會商進行辦法、並主縮短期限爲兩年完成、關於輔助義教經費、教育部已酌予審核、擬請中央撥補九萬元、共餘半數由市府自籌、社會局已將進行原則决定、共實施辦法、現正飭由主管科詳細研究計劃、據記者探悉、社會局以實施義教、自須依照部令積極進行、惟以本市環境及事實需要、第一步當在設法充實完全小學及簡小鄉小、以期儘量容納學童及發展、在未設完全小學及簡小鄉小之區、則當實施義務教育、以求普及、共進行計劃、本年內擬先設五十班、每班兩級、計共一百級、每級額定五十人、兩級輪班授課、每級計授課二小時半、如此計算、可收容學齡兒童約共五千人、惟該項辦法、猶待確商妥善、再行决定、

魯省府電請中央 撥款補助義教費

幷請准加征義教附捐 政院昨令交財部查照

山東省政府、頃電呈行政院、以該省二十四年度義務教育經臨各費、照擬定實施計劃、尙不敷八百二十一萬〇〇八十五元、請中央撥款補助、並准加征義教附捐、以利推行、行政院昨已令交財部查照云、

中華自然科學社 招待暑期講習班

連絡各地理科教師擴大運動 共同負起禦侮救亡重大職責

中華自然科學社、爲聯絡各地理科教師、擴大科學運動起見、特於昨日下午七時半假中大生物館舉行茶話、招待中大暑期講習班內各地理科教師、到許春侯等五十餘人、首由楊浪明報告茶會意義、及該社歷史、繼由徐國棟致歡迎詞、兩人略謂各教師冒暑來京、實有學而不厭之精神、各地農村經濟破產、中學教師待遇菲薄、而各教師、仍誨人不倦、殊堪敬佩、現中國已至非常時期、科學界同人、責任重大、甚望大家以後能取得極密切的聯繫、共同負起禦侮救亡之職責、關於理科教學研究方面、極願將科學世界內、教材與教法一欄、作爲各地理科教師教學商討之園地、希各教師、將教學經驗、公諸社會、教師方面、由某君起致答詞、表示謝意後、卽由該社社友李曰勤、來賓劉大棟等、提出若干實際問題、互相商討、席間該社除分贈每人所出版之科學世界、近代科學專號兩期、及該社概況一份外、最後復提出極眞摯之願望、希望以後各地理科教師、能與該社密切的合作、並希望、各教師借此次聚首之機會、成立一數學商討之組合、至九時半、賓主方盡歡而散、

往九龍橋游泳者 生命可保無慮

社局派醫師在場主持 遇有危險卽當場施救

南京市社會局以本京九龍橋游泳池、自成立後、各界人士前往游泳者、甚爲踴躍、惟因日來水勢大漲、不諳水性者、輒遭滅頂之禍、爲預防萬一起見、特由社會局商由南京市健康教育委員會、派由該會第二區醫師吳慕尊前往主持、遇有發生危險者、卽當場施救、藉資迅速而盡人力云、

農人之春

中央獎勵各演員

中央電影場前爲參加比利時農村影片、國際競賽會、特製「農人之春」、運往競賽、該片描寫中國農村生活、極爲優美、已得該會優等獎、公開映演、尤受歡迎、玆悉該片編導黃天佐、徐仲英、副導演徐賢任、佈景張宗禹、攝製顏鶴鳴、以及演員咸利、蘭英、吟特、李英等、將由電影事業指導委員會、分別給予獎勵云、

勵志社發起組織 軍政自由車比賽

已定於八月十一日舉行 首都軍政人員均得參加

勵志社因鑑於首都各界對於體育、極爲注意、故特發起軍政自由車比賽、玆將章則列後、

資格服裝

一、定名軍政人員自由車比賽會、二、資格、凡首都軍政界公務員、均得參加、但以男性爲限、三、車輛、車身不限單飛、或雙飛等、但以四十八個輪齒爲合格、四、服裝、參加者、均應服背心、短褲、膠底鞋、其他一律禁攜禁穿、五、限制、參加者、不得自請隨護者、車身如中途有損、不得另易續賽、六、取消資格、如中途有侵害、或阻礙他人之前進者、取消其比賽資格、

比賽路途

七、路程、自勵志社、大中門、至中央運動場折回、路程一萬四千五百公尺、（路線圖可于報名時索取或附郵一分函寄）、八、號碼、依報名先後、而發給每人二方胸背各一、九、日期、定於八月十一日上午七時半正舉行、（如雨改期）、十、車輛檢查、凡參加者、須於比賽日上午七時前帶同車輛前來本社、以便檢查、如發現缺乏、自由車上、應有之設備、或其他危險物件、當取消比賽權、

沿途衛護

十一、本社於所經各地、均有當地憲警、警衛及童子軍保護、交叉處、亦有職員指路、如賽員不受指揮、而發生危險、責由自負、十二、報名、自卽日起、至八月十日止、每人收費大洋二角、十三、獎品、前五名由本社酌贈獎品、以資紀念、

新運會將代募捐款

救濟水災區域災民

南昌新運總會、昨有通告到京、略稱據鄂省新運促進會稱、該省水災奇重、遍野災民、雖經撥款振濟、嗷嗷待哺、然苦於杯水車薪、無補於事、請通令各地新運會、代爲募集捐款振濟等情據此、查拯溺救飢、原爲新運之重要工作、各省未罹慘刼、當不無仁漿義粟之輸將、仰卽代募捐款、或其他藥物等項、逕寄本會轉發、以拯災黎云、

太平洋衛生會議 伍連德展期放洋

現以國內事務尙待辦理

第二屆太平洋衛生會議、已定於本年九月間在澳大利亞舉行、我國衛生署已派定全國海港檢疫處長伍連德爲出席代表、伍氏前原定於本月底離華、現以國內事務尙未辦理圓妥、現已展期於下月初放洋云、

教部指示 取締男女同學

根據最近中學規程

北平市長袁良、爲整飭社會風化、決自下期起取締中學男女同學、北平各中學當局、以袁良此舉、違背教部法規、有關中學教育興革、據理力爭、致啓糾紛、此案遷延數月以來、尙未解决、而下期開學期間日益逼近、各中學招生尙未舉行、日前北平市社會局曾電教部請示、玆悉教部方面、已根據最近公佈之修正中學規程各點、昨已去電指示、謂於此轟動全國之北平市取締中學男女同學案、不日當可得一澈底之解决云、

美遠東參觀團來京 各界定招待辦法

遊覽地點每日下午四時 該團抵京時派員往歡迎

美國哥侖比亞大學、家庭教師研究院、教師參觀團來京參觀、京市將中國旅行社總社來函發交社會局核辦、業經該局召集關係機關開談話會、當經决定招待辦法、定期招待、玆探錄共招待辦法如下、

招待辦法

（一）招待該團對外接洽概用（美國哥侖比亞大學參觀團南京市招待委員會）名義、招待人員、由市府社會局、婦女會、婦女文化促進會、首都民教館、中國旅行社、救濟院、各派代表一人充任之、

參觀機關

（二）參觀機關、暫定如次、托兒所、鼓樓幼稚園、遺族學校、中大實小、民衆教育館、市社會局指定之小學二所、此外再請唐國貞、曹孟君兩先生接洽上等中等家庭二所、

、介紹該團參觀、（遊覽地點之選擇、暨共遊覽時間之支配、當全排在下午四時後、請中國旅行社設計預編、再交由本會合併與參觀地點、彙編總參觀日程、

接洽宿舍

（四）以本會名義函中大教育學院、及其他有關係機關、如願個別予該團以相當招待者、請卽將招待辦法、函知本會、以便統籌編製招待日程、（五）該團到京住宿等之接洽、請中國旅行社辦理、本會酌派人員於該團抵京時、赴站歡迎云、

南京大戲院

明晚登台奏藝　今日預先售票

新裝冷氣◉清涼爽快◉舒適異常◉明日開放

卑禮厚幣挽友邀聘響滿全國名馳遐邇文武老生兼工紅淨自成一家菊國泰斗

李萬春

暨北平永春社全體演員

張王張李毛小高劉于劉邱

福華德祿永良德春慶來奎官斌峯斌升安斌俊安清久春

八月一日夜戲：林冲夜奔 火併王倫

八月二日夜戲：高寵 汝南莊 從戎 接演挑滑車

八月三日夜戲：忠義臣 江邊救主

唱詞說明 當場奉送

刀馬花旦 小八仙旦

唱做老生 張菊隱

重金禮聘坤角青衣 雲豔霞

坤角小生 趙月峯

唱做老生 殷慶瑞

暨全體著名藝員表演拿手傑作

時間：七時　價目：特廳對號一元八角：正廳對號一元：普通四角：捐稅在內

李藝員萬春劇照

李萬春啓事

敬啓者萬春幼秉家學長受師承自齠齔出演各埠以來濫不飽受虛譽玆應南京大戲院之聘定於八月一日起逐日獻技惟是平雅藝疏此次獻技首都端賴各界諸公賜予指導惟以未審鸞棲難趨凫候且行裝甫卸風塵爲勞而開演期促獻藝在卽更乏晉謁之機益深不恭之懼倘荷枉顧當倒屣以迎如承教誨更虛心以聽邦人君子諸維鑒原不勝榮幸之至

李萬春暨全體演員謹啓

今晚夜戲

最後一天 時慧寶

幸弗錯過 花豔雲

全部四郎探母

坐宮盜令出關見娘見四夫人哭堂別家准代回令

時間 七時開演　價目 特廳對號八角 正廳四角 普通二角 捐稅在內

國民大戲院

今天起日夜獻映

伊麗莎蘭第

暨卡萊葛倫合演

歌唱滑稽浪漫豔情鉅片

歌臺情波

他把丈夫當做侍從傀儡點綴品只管自己尋開心發脾氣死出風頭

與「歌后情癡」有異曲同工之妙

片中插入世界最著名歌劇二齣富麗堂皇盪人心魂

精選派拉蒙最新傑構

慶祝兒童年加映「鳥類之歌」五彩兒童教育名片

救災

其英

中國是數千年來「以農立國」的國家，歷來治國要政，均以足民食為先務，故三年耕必餘一年之食，設一旦過災荒，人民仍不至飢餓。乃現在糧食不足自給，在平時非仰藉外國不可，就最近三年的估計，糧食進口，每年平均在一萬五千萬元以上，這不但有負於「以農立國」的目的；實形成當前或不久之將來國家大難的重要原故。

我國糧食不足自給，原因固甚多，但水旱為災，實較為重要。現在全國農村，差不多有一半是在水旱災荒的毒霧籠罩中，本來過去十年間，水旱是無時不有，非鬧水災，便鬧旱荒。但本年則水旱並呈，更形嚴重，甲地有多時未雨，致田土龜破，禾稻枯焦；乙地反連下大雨，而山洪暴發，田廬邱圩；像這種現象，可說是在水深火熱之中，究竟是人民應該受罪，或當局應該負咎？

在所謂「專制時代」，如果發生水旱災荒，使人民流離失所；凡負責當局均受嚴重懲處，甚至腦袋與身體分家；即皇帝本人也須下詔罪己，節衣縮食，為民請命。現在竟有人藉救災為升官發財，或出風頭好機會。結果祇有人民倒霉！

我們天天聽到救災的呼聲，救災如救火，不是可以「跚跚來遲」般慢慢去做。現在被災而死的動輒若干人；而政府撥出賑款，尚須組織什麼保管會，不曉得是等至災民死盡，然後才散發，使救生不及，來個救死呢？

大相士

瑟秋

「兄弟不才，昨兒才從北平到來，本來兄弟不大願來的，卻不了朋友們的敦請，不得已應命了！兄弟有一種牌氣，就是不好弄架子，我最不贊成一般相士們非要賃上一間樓房，掛出銅牌子不可，其實真有本領有能幹，樓房與銅牌子，他豈願拿這些虛偽的玩意，壞他的名譽呢？像兄弟我，不要以為站在這兒，手裏拿着幾張破紙條，一枝檢來的粉筆頭兒，就說這是無能的人了，那未免太入俗的來見解我，好在，一試便知，我們不妨談談，現在我手裏只有五張紙條兒，那麼就請五位吧！」一位裝束極端表示出來是大相士身分的人兒在那裏講演，一羣人圍着他洗耳恭聽，我當然是聽衆中的一份子了！那位大相士講完了他自家的來歷，個性，一切後，把五張紙條隨便散給大家，跟着又道：「今兒頭一天跟大家見面，本當不要錢的，但是也不能不要個茶資。」說罷轉過頭向那第一個接紙條的道：「先給你看，嘿！天堂狹小，少運不佳而且還有……：你先站住，回來再細說。」又轉向第二者道：「好！目光有神，抱有生殺大權，我先給你恭喜，詳情再細說。」這樣的用不上二十分鐘逐一相完了。很不客氣的向這五位來賓所謂茶資，恰巧一位壯士腰內只有幾個銅子，于是吃了無架子的大相士用反激法罵上一頓，然後草草相完了，大家散去。我也無須再留。

第二天，因了俗務的驅使，到城南親戚家去，路上，望見一羣人圍着，我為好奇心所動，很命的擠進裏面去，只聽一位站在中間指手畫脚的說：「兄弟不才，昨兒才從北平到來，本來：……！」「呀！這不是那位大相士嗎？昨兒……」我抬起頭來，看上他一眼，急忙擠了出來，若有所感的嘆出一口氣。

採蓮 —鄉村消夏—

陳傑

……（續）……

種蓮的鄉人們，在夕陽西下之際，即分遣其小兒女同往採蓮，以便捆載入城，沿街喚賣，鄉村裏的小姑娘們天生的壯健活潑，嬌憨可人，方塘十畝，打槳如飛，在葉底花間，且採且食，具食且行，其樂陶陶，不可名狀，柳陰中騎牛的村童看呆了！無腔的短笛也無心去吹奏，儘管目不轉睛的注視着鄉姑娘們採蓮，雖然：他那裏是在細細的體會香山採蓮詩意，說也可笑，他卻在虎視眈眈的垂涎那有香有色有味的蓮蓬，鄉姑娘們看見了村童的神情，默會其意，卻故弄狡獪，有意遙擲吃剩了的蓮梗，隨即回眸一笑，打起了雙槳又如飛如駛入荷花深處去了！（完）

睡眼朦朧集

易心

桃花三兩枝

明季宸濠欲叛，其時韓邦奇執掌樞密，頗有肝胆，濠欲收為已用，但不知其心意如何。乃使一智士往說之，並以其所繪之松請題，以窺其志。韓邦奇知來意，乃題詩曰：「勁節貞心本日奇，四時常見綠猗猗，笑他江上桃花樹，為放春光三兩枝。」宸差來之智士見之，知其喻意，不言而返。

白話詩祖宗

今人有所謂白話詩，然亦有所本。邵堯夫擊壤集的詩，已開白話先兆，朱國禎湧幢小品曰：「佛語衍為寒山詩，儒語衍為擊壤派，此聖人平易近人，覺世喚醒之妙用。」足見當時擊壤歌成為一派。然擊壤集詩，不過平易近人，並無鄙俚語，即莊昶諸人，轉相摹仿，所謂「送我一壺陶靖節，還他兩首邵堯夫。」即送我一壺酒，還他兩首白話詩之謂，然尚有「平仄」及「押韻」諸事，意思雖然坦白，然亦難于下筆也。夫今之白話詩，無所謂音韻矣。

狀尾幽默聯

萬歷中有張孝廉某，與同街李屠兒之妻，兩相愛慕，我我卿卿已非一日，李屠兒不知。一日，張孝廉于廳外執李屠兒兒妻之手，兩相調笑，適屠歸，乃操杖猛擊其足，正傷其脛，哀求始脫。次日張告屠兒於官，稱曰往渠家購鹽，被李無故痛毆，已傷其脛。縣令旋派人調查，盡悉前情，因署一聯于狀尾，擲還于張，其聯曰：「張孝廉買鹽，自執其手；李屠兒吃醋，以杖叩其脛」。孝廉知縣官已深悉隱情，乃慚愧作罷。

張之洞聯話

甲午之役，我國為日本所敗，遂清無力報復，乃不能不遣使講和，其後又遣張之洞使日，是時張總理國家內外一切事宜。有日人某，對於我國文字，頗有研究，且善于對聯。因乃出聯與張屬對，頗鄙視意我國，其聯為：「出為將，入為相，彌國家玉帛相將，將來不免」。張本老於此道者，乃應聲對曰：「天難度，地難量，我皇上山河度量，量也無妨。」對文既頗工整，口氣亦甚雄大，惜是時國內毫無抵抗之能力，和準備。徒說大話，尤如吹肥皂泡一般，不久便會裂散，亦惹起外人暗中竊笑此老大國也。

如張者，殆亦今日所謂國粹救國之流亞歟？何今日張之洞亦復多如牛毛也。

近代逸話（四）

（天寄）

張勳

張勳既得金陵之後，全軍「辮子」，依然存在，袁世凱知其反對民國，存心復辟，決計不予以地盤，遂下令調防，令其駐紮徐州，一面派李純接收，張亦不敢抗拒，既至徐州，袁許以每月軍餉「九十六萬」，除自己衙門開銷之外，皆裝入私囊，軍餉一毫不發，自旅長以下，皆令其自己籌餉，由是徐州一帶，捐稅機關，皆隨其各駐兵地點，霸佔徵收，而且任意苛勒，所收之款，皆入長官私囊，而軍餉仍未發也，由是上行下效，自旅長，而團長，而營長，而連長，而排長，莫不如是，雖然兵士三萬，不能枵腹從公也，由是三五成羣，亦照「自己籌餉」辦法，妓院保鏢也，賭場烟館納例也，皆為其財政發源之地。

厥後翻新花樣，火車過境，必有兵士數起，荷槍登車，以檢查軍火為名，將客人之行裝，翻箱倒篋，所有番餅手錶，及一切貴重物品，皆認為違禁之物，盡數攫去，其時余曾往返津浦鐵路兩次，曾受彼輩檢查，猶幸行囊羞澀，布衣之外，只有眼鏡一架，番佛兩尊，亦為其所哂納，「大學」曰「生財有大道」，而彼則曰「生財有鐵道」，是與古人相差僅一字耳，其時「辮子軍」中，新補一團長，月終向之領餉，張大怒，責之曰「自己不能籌餉，反向我領餉，虧你設得出，這樣東西，一點兒本事沒有，那配做團長，滾蛋吧」，斯即張勳之軍紀也，迨至民國六年，「辮子軍」入京復辟，失敗之後，張勳逃匿於某公使館，此一齣好戲，遂告閉幕焉。（完）

發展農村教育的根本方案

張家良

作者對于社會問題，——尤其農村方面，有深入研究，茲篇所擬方案，甚切合本國實際情形，足供今日提倡發展農村教育者參攷。——編者按。

（一）導言

教育為立國的要素，為改進各種事業的原動力，為樹立社會基礎的大車輪，尤其文化之興衰，國家之強弱，更以教育是賴，西人荷爾瑪嘗謂一國最尚的資本，莫過於發展國民腦力，蓋言教育關係國家之重也，近今世界各國，深體教育功用之偉大，無一不注全力從事提倡與設施，寓國家各種事業於教育中，以陶鑄民族的特性，樹立強國不拔的基礎，我國近十餘年來，亦深明此旨，對于教育注意提倡，尤急重視其發展，對于發展農村教育，亦有不斷的努力，這種現象，是值得多數人所贊許的。

我國學校教育，發軔在清末戰敗後，當義和團之亂，八國聯軍之役以還，清廷始正式廢除科舉，改書院為學堂，光緒二十九年張伯熙先生等，草書學堂章程，奉旨頒行，始有學制系統。三十三年宣佈教育宗旨，教育始正式確立，當時中國教育學制仿自日本，所有課本亦多由日文翻譯，當時張伯熙等因為目擊戰事失敗，又以日本之強歸功教育，故不審國情是否適用而取法之，其意以為若此能強國富民，抗禦外侮，斯時也雖然新教育如是而興，可是重視都市教育，同時都市教育亦不見如何的普遍，祇有做到一部份。農村教育，簡直尚未注意到；不過在那個時候，雖急欲發展農村教育，事實上亦沒有可能，固然經濟不能充分利用，亦係原因之一；而人才的缺乏，更為不可否認。

民國成立以後，專制權威完全一掃而盡，一切制度當然有新的更張，教育制度，亦有新的代替之，在這個時候所謂新的制度，亦無疑的仍效法日本。其教育宗旨注重教育道德與實利教育，並以軍國民教育輔之，那些時候就是因鑒於中國的外交失敗，效法日本的教育，以圖自強久立於世界，重視軍國民教育宗旨，亦就是這個原因。嗣後我國往遊歐美者衆，看見美國的德謨克拉西教育，能使國富民強；我國教育的方式又在趨向改變，同時當五四運動民治思想甚囂塵上，再兼美國杜威來華講學，其影響於教育思想的改革，更形極大。民國八年舉行全國行政教育會議時，就有人提議改革教育制度和方案，國民黨奠都南京後，教育行政上更有一度的大變化，那個時候要改革教育的意義，就是認為中國目前的教育是太官僚化了，所以特改革為大學行政區制，大學區制的注重點，就是欲使行政學術上有藝術化，和勞働化，在這些主張提出來的時候，教育中人實有好幾個立場，最後的結果，還是主張效法法國制度者佔勝利，但試行不及兩年，非難日起，反對之聲，尤時有所聞，江蘇教育界反對更激烈，因之遂於民國十八年停止，恢復舊制，十八年四月三中全會開會，對于教育重行規定，以前的舊制全部推翻。

在三中全會中，另行規定教育宗旨其內容，是根據三民主義，充實人民生活扶植社會生存，延續民族生命為目的，並期民族獨立，民權普遍，民生發展，以促進世界大同。此次所定教育宗旨，與前此不同之點，就是以中國革命前途與社會問題，以世界大同為歸宿。

過去我國學校教育，施行到現在雖然說有三十年的歷史，事實上祇圖換得一學校教育的空名，隨便在任何方面，均沒有得到什麼進步，同時其精神亦效力，反一天一天的衰落，更其在這年頭，到處都有教育破產的危險，同時亦到處能聽見教育破產的呼聲，這個缺點，當然在辦理教育者本身過於漁散，根本沒有拿準教育的核心，實際上說一句就是根本沒有認識中國需要一種怎樣的教育。

但願天公早見秋

金壽

溽暑蒸人，日長似歲，午夢甜正堪睡尋黃粱，無如蟬聲鳴擾，使人安榻未能，豔陽刺目，汗涔涔下，幸家人剖瓜解暑，差見涼意；俄而陰雲四合，山雨欲來，涼風迎面，頓換季節，即景生情，因憶及「但願天公早見秋」之句。爰錄之報獻南園。

湘人王某，於同光間以微官聽鼓浙省有年，欲謀一差而不得，典質度生時久難繼，後乃寄食蕭寺，教僧徒識之無以餬口，王悠悠歲月，蹉跎逝去。王雖處窘鄉，惟熱中名利之念，仍未去懷；占鵲卜花，長作幻想。後聞某乩壇善決禍福，往卜之，得十四字，「輕羅細葛無錢買，但願天公早見秋；」王不解所謂，亦無應兆，次春王又往卜，乩書二句如前，王益惑，久且浸忘矣。至夏，有湘人彭玉麟以巡按長江，道經浙省，亦寄寓是寺，蓋避大吏之耳目，惟彭恆喜微行，用察官吏之賢否，及民間之疾苦，以湘浙方言隔閡，欲覓一舌人，以備諮詢，寺僧乃以王荐，彭亟招之。王以短衣赤足，難面欽使，僧衣既不可御，乃假諸燒火道人，道人亦無長衫，不得已而着道人之棉袍而出。

彭覩王狀不倫不類，因調以詩云「一見先生汗滿頭，如何六月着棉裘？」王聞此語，頓憶乩語，乃立續之云「輕羅細葛無錢買，但願天公早見秋！」彭為動容。後浙撫來謁，彭謂以王某之才，而屈居下僚，欲覓一飽而不得，誰之過歟？浙撫俯首謝過，彭續曰，吾已摺奏令其隨節十年扶搖，王早青雲直下，開府皖江，雖彭之力，亦機緣巧遇也，有謂王某，即皖撫王之春，確否未加深考。

數小時間的離合

——賽珍珠婚姻簡史——

飄蓬

自戀愛自由之說興，歐美男女，恆有朝結婚而夕即賦仳離者。夫婦離合如此便利，故朝合暮離，及剎那間離此合彼之事迭出，社會不加訾議，是亦歐美法律之一弊歟？

美籍著名女作家賽珍珠——布克夫人，自幼在華，任教師職，所著小說，多為描寫中國農村生活，大地一書，尤膾炙人口。最近致其夫布克（按即本京金陵大學農學院經濟系主任）離婚，相隔數小時，即宣佈與紐約某書鋪發行人華施結婚，華施新近亦與其妻藉端離婚。

至布克夫人與華施之結合，因華施曾發行布克夫人所著之小說數種，由友誼而生情感，遂捨布克而就華施，其離婚與結婚間相去僅數小時，亦可謂開世界夫婦離合史中之新紀錄矣。

（筆者附按：救國日報副刊中長篇譯著「分裂的家庭」，其署名仍有布克夫人，鄙人則以為應換「賽珍珠」或「華施夫人」署名，以符事實也。）

芙蓉城古蹟

清卿

蔣介石現在駐節剿匪之芙蓉城，為川中著名勝地。周圍四十里，城上遍植芙蓉花，開時燦爛如錦，豔麗無匹，「二十四城芙蓉花，錦官自昔稱繁華」，此前人詠芙蓉城之句也。中央有小城，有一燦山，西南角之石牛寺，有一支機石，高與人齊，略帶青紫色，相傳為上天織女所墜下人間者。寶光寺有一天涯石，遊人睹此，每起壯遊之思，其餘如文翁與學之石室，君平賣卜之遺址，楊雄之子雲亭等古蹟，皆在城中，西郊外之古琴台，為當年相如琴挑文君之處，市橋西岸在焉。北門外可望鳳凰山，滿生梧桐，青蔚可愛，山旁有駟馬橋，即相如未得志時所說：「不乘高車駟馬，不過此橋」之橋也。東關外有望江樓，不亞於黃鶴樓之舉目空曠，前人有上聯云：「望江樓，望江流；望江樓上望江流，江樓千古，江流千古。」其下聯至今尚無人對之。旁有一古井，為多才多色薛濤香魂沉銷處。遊人到此，多取水酌賞，為愛薛濤之香豔也。南郊，武侯祠在焉，祠有數抱大之古柏，相傳為孔明手植者，柏有靈性，不逢盛世，不發新枝。祠內竹林修茂，氣象森然。正殿有聯云：「三分割據紆籌策，萬古雲霄一羽毛。」殿旁亭內，存有空城計嚇退司馬懿時所彈之古琴，有句題云「問先生所彈何調，居然卻十萬雄兵。」想司馬氏見之，當如何懊惱。（完）

輿論一角

報紙是社會物質生活彙集的描寫，同時亦是人類精神生活溝通的工具；這裏面有世界大勢的描畫，也不輕視個人行為的紀載。

「義務勞動」是本報整個言論機構中的一個部門，它是大衆一個無薪給的僕役；而「輿論一角」又是大衆的喉舌，惟開有為讀者未能了解，在此我們再把它的意思向諸位愛讀本報的讀者面前一陳：

一，內容——不拘限任何一方面，凡是有值得批評的，無論政治，經濟，社會制度，以及國內，國外的時事，都是所認定的對象。

二，態度——不吹牛拍馬，也不歪意攻擊，以客觀的立場替大衆說要說的話。

職業介紹

經全國學術工作諮詢處登記
地址：南京市北平路五十號

文科李君

年二十四歲，山東省臨清縣人，民二十四年畢業於山東大學，專攻外國文學論文——譯法國，曾任山東省立第十一中學國文教員一年，品學俱優，願任職務性質，一，中學英文或國文教員，二，出版界服務，三，新聞界服務，希望待遇，由八十元至一百二十元，服務地點，不拘遠近。

文科紀君

年二十四歲，山東省利津縣人，民二十四年夏，畢業於山東大學外國文學系，論文——劉易士作白璧德，願任職務，一，中等學校英文或國文教員，二，學術機關公務員服務，三，行政機關公務員，希望待遇，由八十元至一百元，服務地點，山東，北平，南京等處。

文科宋君

年二十五歲，山東省臨清縣人，民國二十四年畢業於國立山東大學，專攻外國文學，論文——繙譯法國，願任職務性質，一，中學職教員，希望待遇，一百二十元，服務地點，山東省。

法律顧問

追索證金

編輯先生：茲有敝友某君，現年十八歲，尚在求學時代。今年三月間，見新聞報有某影片公司招考職員，當時某君因家境貧寒，棄學投業，故即往報名，經公司錄取某君在該公司做公司文牘兼演員之職。某君有同學四位，邀其介紹職位，經某君將若輩往見經理張君，經理應允，但各人須繳保證金十元，越一月後，若輩無心影業，退出該公司，並向索還保證金。當時有總務主任允於五月底發還，並在收條面後簽字，五月二十號，該公司經理張君忽然辭職，當時該公司職員推某君為經理，當時某君不允，晚間若輩將某君名寫在職員表上，並該公司所發出信件，蓋其個人圖章。當時某君就任經理之職祇有二天，即將該公司內家私搬出，目下付保證金的四位同學，皆向某君索還，請問先生有何辦法應付，並請解答下面的疑問！

㈠對某君有否捲逃罪？㈡對某君有否欺騙罪？㈢在未得該公司職員及前經理有什麼辦法對付債戶？㈣可否在法律上解決？（吳逢鳳）

逢鳳先生：本件某君僅任介紹之責，故所繳保證金君應向張經理追索，與某君無涉。（編者）

徵求無線電員

茲有本京某軍事機關需聘無線電技術員一人，以專科學校畢業，或有同等學力而擅於修理無線電機者為合格。須身體健全，能耐勞，無嗜好生活要軍隊化。每週兼課數小時，月薪暫定六十元，以後成績優良，積年增加，如有上項人才，志願應徵者，請即來本京北平路五十號全國學術諮詢處登記，以便介紹。

來鴻去雁

編輯先生：日讀貴報，以消長夏，南園所編，尤多雋聞。至感興趣！惟本月（二十九）日近代逸話張勳篇（二續）竊有所疑；因昨（二十八）日幷無近代逸話張勳篇之登載也。

曙山先生所譯有島武郎與蒂爾黛的情書，文筆甚佳，而有島氏與蒂爾黛一星期之訂交，連續通信達十八年之久，東鱗西爪，彌覺可珍，較之我國流行之情書，相差有天淵之別，僅譯至第三十七信（未完）。嗣後最好盼曙山繼續譯出，每日刊登貴報，以饗閱者，不致有斷續之嘆。以上二點，幷請於來鴻去雁欄示復至感！敬頌撰安（唐晉）

唐晉先生：近代逸話之張勳稿為第一段，係手民漏排。曙山先生畏熱，艱於執筆，天氣少涼，允為繼續譯述也。（編者）

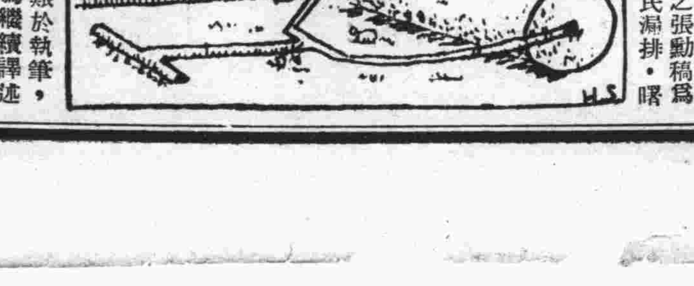

醫藥問答

睪丸腫痛

編輯先生：鄙人二年前患白濁症，由某醫包治，經內服及注射一月而愈，前年忽又復發，復向求治，經再施猛烈注射，治療三日而左睪丸腫大作劇痛，歷一周乃愈，但局部已硬若石子，不知何故？對於生育有無關係？能否結婚？何處可以醫治？（王猛如）

猛如先生：君之淋病既未根治於前，又治療不當於後，以致淋菌侵入副睪丸，幸僅一側，尚不致妨礙生育，可速至上海六馬路存濟醫院性病科診治，以免他側睪丸亦受波及而致絕嗣，結婚一事，必須待淋病真根治後始能談及，目前切不可舉行。（編者）